PRIMER AÑO — Núm. 7. | PORTE PAGADO | Dirección, Redacción y Administración: AVENIDA DE MAYO 769 | Buenos Aires, Miércoles 22 de Diciembre de 1915

Director: JOSÉ LUIS CANTILO

Todas las cartas destinadas a la Redacción deben ser dirigidas al Director.

Como el diario no puede responsabilizarse por los manuscritos que se le envíen, ruega a los autores guarden copia de ellos.

Dirección Telegráfica: EPOCA; Buenos Aires

Teléfonos: Unión Telefónica — DIRECTOR 5195 — REDACCIÓN 5196 — ADMINISTRACIÓN 5016.

La Epoca

Biblioteca de la Universidad La Plata F.C.S.

PRECIOS DE SUSCRIPCION:

CAPITAL

Un mes $ m/n 1.70	Tres meses $ m/n 5	Seis meses $ m/n 10	Un año $ m/n 21

PROVINCIAS

Un mes 2	Tres meses 6	Seis meses 12	Un año 24

EXTERIOR

Un mes $ m/n 2	Tres meses $ m/n 6	Seis meses $ m/n 12	Un año $ m/n 24

Número del día 0.08 — Número atrasado (dentro de los 30 días) 0.20 — De fechas anteriores 0.50.

LA EPOCA se envía directamente por correo a toda persona que lo pida acompañando el importe correspondiente. Los pedidos de suscripciones para el interior de la República se atenderán por cualquier número de días a razón de 0.08 por ejemplar.

VEASE EN LA PÁGINA 16 LA INFORMACIÓN DE ÚLTIMA HORA

22 DE DICIEMBRE DE 1915

SIN CARETA

Las declaraciones formuladas en la cámara por un representante socialista importan una concluyente confesión de propósitos. Los socialistas se incorporan a la alianza electoral de los conservadores cerrando el círculo de los adversarios del radicalismo. Enhorabuena. Tiempo era de que la inteligencia cordial reinante entre socialistas y conservadores recibiera una sanción pública y de que la furtiva colaboración prestada por los primeros a los segundos fuera legitimada por un pacto notorio. Esa actitud socialista viene a despejar la situación. El partido Radical queda advertido de que tendrá que luchar en adelante con una coalición de enemistades que han logrado amalgamar sus heterogéneos componentes bajo el activo principio del odio común a nuestras ideas y del temor solidario a nuestra gestión institucional. Abandonan los socialistas su equívoca posición de francotiradores para ingresar como fuerzas regulares al conglomerado electoral que se organiza bajo el comando supremo del gobernador de Buenos Aires. Muy bien.

Por cierto que fuera curioso conocer el tortuoso proceso que habrán debido sufrir los principios del socialismo para llegar a acordarse con los propósitos de las facciones conservadoras y resultara interesante descubrir las sutilezas dialécticas utilizadas por los dirigentes del partido para explicar a su receloso electorado los embozados factores de esa evolución que resulta particularmente semejante a una operación de la detestada y fraudulenta política criolla. Porque mal se compadece el petulante cientificismo, que barniza el programa socialista con la sencillez rudimentaria de ciertos procedimientos electorales platenses, anteriores, desde luego, a la invención de la sociología. Convengamos asimismo en que sugiere abundantes comentarios el espectáculo que ofrecen esos representantes y defensores del consabido proletariado saliendo al encuentro de los derrotados restos oligárquicos para confortarlos con sus palabras de consuelo y reanimar sus esperanzas de restauración legitimista con la promesa de su apoyo electoral.

Pero todo se explica satisfactoriamente por el odio confesado del socialismo hacia el partido Radical. Reconoce aquél que tiene en éste su adversario exclusivo. Lo ha sentido vigilante y eficaz contrarrestando perennemente los ataques de su demagogia amenazante e irrespetuosa. Lo siente todavía cerrándole todos los caminos, descubriéndole la falacia engañosa de su puritanismo aparente, desenmascarando los ávidos apetitos que informan sus planes, el sombrío apasionamiento que se disfraza bajo su glacial actitud pontifical. Frente al socialismo, el partido Radical ha constituído y constituye la verdadera fuerza conservadora del país, relevando de sus inútiles guardias a las facciones electorales que confundieran sus convencionales intereses bajo el denominador común de un membrete que no les corresponde.

Es el radicalismo el que conserva para la nación las conquistas constitucionales, rescatándolas del poder de los oficialismos que las secuestraron en provecho propio y defendiéndolas contra el socialismo que aspira a destruirlas en su beneficio personal. El socialismo que alcanzó ciertas posiciones a favor del desconcierto producido por el derrumbamiento del viejo régimen, se siente rápidamente desplazado por un partido político que ha recibido por filiación directa la custodia de la legítima tradición institucional argentina. Sobre la artificiosa falsedad de sus postulados ha experimentado la robusta sinceridad de los principios radicales. Su cuerpo de doctrina aplicada forzadamente a un régimen social que le es extraño y lo resiste, ha fracasado en cada ensayo. La opinión pública ofuscada en un principio por ese convencional léxico de postrera ciencia que es el elemento substancial de la propaganda socialista, ha vuelto sobre sus pasos convencida de la vacua y ruidosa esterilida dque se disimula bajo esas aparatosas apariencias. Su insinceridad ha sido reiteradamente descubierta y la alevosa hipocrecía del llamado programa mínimo no ha podido esconder la verdadera finalidad antinacional que alienta esa agrupación de desarraigados. Disminuído materialmente, reducido en lo moral a su poco atractiva realidad, refutado en su verbosidad imperturbable, el socialismo ha sentido desconfianza de sus destinos. Sabe que la liquidación del viejo régimen será un inmediato precedente de su definitivo saldo de cuentas con el país. Por eso, desertando de su propio servicio, ha respondido al banderín de enganche de las oligarquías, confiando a su victoria la propia salvación. Desesperada actitud que se fortifica como un impulso del instinto de conservación, tan irrazonado como todos los actos instintivos.

El partido Radical está satisfecho. De un enemigo embozado ha hecho un beligerante descubierto y se le presenta la oportunidad de batir de un solo golpe y mediante un solo esfuerzo, a todos sus adversarios. Nos place ver al fin, unidos en un destino común al socialismo claudicante y a las náufragas oligarquías. Cada uno está en su puesto.

SERVICIO TELEGRAFICO EXCLUSIVO

Los títulos argentinos en París

ALZA GENERAL

Se cotizarán en la Bolsa

CORRIENTES FAVORABLES A LOS NEGOCIOS

Resultados de la misión Baudin

PARIS, diciembre 22 (1. p. m.) —De un tiempo a esta parte se viene observando en los altos círculos financieros de Francia una corriente muy favorable para todo aquello que se relacione con los negocios franco-argentinos, notándose en forma palpable que existe, tanto en las esferas [illegible] n los centros particulares, el [illegible] o de fomentar la corriente [illegible] o entre Francia y la Argentina.

Existen varios proyect[illegible] stación, para conseguir estos fines, qu[illegible] ercutirán favorablemente sobre los dos países y todo tiende a establecer bajo bases sólidas el comercio franco-argentino.

Como síntoma bien marcado de esta tendencia y de la confianza que inspira el crédito argentino y sus riquezas agrícolas y ganaderas, se ha señalado estos últimos días una alza sostenida en todos los títulos argentinos, especialmente los correspondientes al empréstito de 1907.

Anúnciase al mismo tiempo que el pago de los cupones atrasados de los títulos consolidados de renta exterior, se iniciara en el primer mes de Enero y dichos valores serán oficialmente admitidoh en las cotizaciònes de la Bolsa.

Esta circunstancia revela la alianza que inspira la Argentina, pues antes de la guerra, en épocas en que era ministro de Hacienda M. Caillaux, varios valores extranjeros fueron expulsados de la Bolsa.

No es ajena a esta reacción la influencia de M. Baudin y el resultado de su viaje de estudio a la Argentina, de cuya misión sigue ocupándose en conferencias públicas y en conversaciones con el gobierno.

Comercio franco-argentino

PARIS, diciembre 22 (8 a. m.) — La prensa de hoy hace notar con satisfacción que se ha reanudado activamente el comercio franco argentino en artículos de lujo, telas y confecciones para señoras.

PARIS, diciembre 22 (1 p. m.) — Desde el 1 de Enero en adelante se aumentará el servicio de vapores al Río de la Plata.

Los delegados del Comité Nacional en Santa Fe

Auspiciosa acogida

UN DIA DE CONFERENCIAS

Llegada al Rosario

Recogiendo opiniones

Nuestros corresponsales nos envían los siguientes telegramas referentes a la estancia en Santa Fe y Roasrio de los delegados del comité nacional doctores Saguier, Gallo y Alvear:

SANTA FE, diciembre 21 — Los diputados Alvear, Saguier y Gallo conferenciaron ayer extensamente con correligionarios de ambas fracciones. Pudieron darse cuenta, según mis informes, de las dificultades que ofrece la unión de elementos que el calor de la respectiva actuación ha alejado en los últimos tiempos, provocando comunes agravios.

Los comisionados, ajenos por completo a ambas maneras de ver los sucesos, tuvieron para unos y otros la misma deferente cortesía. Se inspiran en su gestión, solamente en los grandes intereses del partido y no miran el entredicho de Santa Fe, sino desde un punto de vista nacional.

Los disidentes no opinan todos de la misma manera con respecto a la intransigencia aconsejada por órganos de publicidad cuyo interés resulta evidente. Es indudable que si se escucharan todas las opiniones, el avenimiento resultaría más factible. Pero los exaltados por una parte, y los adversarios por otra, azuzan la divergencia presentándola como irreparable.

Elementos bien caracterizados como antiradicales, propalan que escuestión de honor para los disidentes desoír las amistosas gestiones del comité nacional.

Se pretende hacer de un entredicho un asunto trascendental, porque así conviene a los intereses de los adversarios.

Entretanto me es grato hacer constar que todos los radicales, tanto los de una como de otra fracción, se manifiestan radicales en el orden nacional y que a este respecto no existen discrepancias.

Los comisionados confían siempre en una solución satisfactoria y agotarán sus empeños en homenaje a la gran causa que los mueve.

SANTA FE, diciembre 22. — Numerosos correligionarios despidieron anoche en la estación Francesa a los diputados nacionales doctores Gallo, Saguier y Alvear.

Estos se ausentaron para Rosario, donde permanecerán todo el día de hoy.

ROSARIO, diciembre 22. — Llegaron hoy los diputados Alvear, Saguier y Gallo.

Fueron recibidos por numerosos correligionarios.

Los diarios saludan a los distinguidos viajeros, formulando votos por el éxito de su gestión.

"La Capital" revela en su información interesada, el propósito evidente de obstaculizar las gestiones del comité nacional.

Los liguistas están influyendo de todas maneras para fomentar el entredicho santafecino.

Tuve oportunidad de conversar con los comisionados. Se manifiestan reservados, pero siempre optimistas.

Dicen que saben las dificultades con que tropezarán, pero que saben también cuán grande es el patriotismo que anima a los radicales de Santa Fe.

Regresarán esta noche, después de conferenciar con representantes caracterizados de ambas fracciones.

Piensan regresar en la próxima semana, a emprender de lleno su tarea, animosos y resueltos.

Sólo efectúan ahora una jira con el fin de recoger impresiones.

Preguntéles si habían visitado al gobernador en Santa Fe, diciéndome que lo habían hecho, cumpliendo deberes de elemental cortesía.

Confirmación de la alianza socialista - conservadora

"La Vanguardia", cuyo carácter de órgano oficial del socialismo nadie ignora, trae en su número de hoy un artículo con el título de "Guardamos las distancias". Las distancias aludidas son las que median entre el Partido Socialista y los que han dado ahora en llamarse conservadores.

El artículo comenta la alianza socialista-conservadora, declarada anteayer en la Cámara por el diputado Repetto. Su título es sintomático; en efecto, guardar las distancias no implica negación de la acción electoral conjunta entre los referidos grupos.

No hay dudas de que los dirigentes socialistas han considerado inútil guardar reserva por mayor tiempo sobre el pacto. En efecto, dice el artículo, en nombre del Partido socialista, textualmente: "Contribuiremos de muy buena gana a la derrota de esa facción retrógrada en el orden nacional". La facción retrógrada es el radicalismo.

Por otra parte, los detalles de esa contribución a la derrota radical corren ya en boca de todo el mundo. Los llamados conservadores darán sus votos en la Capital a los diputados y electores socialistas, y éstos, en cambio, harán votar a sus electores por la fórmula presidencial conservadora.

EL DIA POLITICO

INICIACION DEL NUEVO NEGOCIADO

En confirmación de informes de ayer respecto de las relaciones demócratas-conservadoras, podemos decir que la comisión especial compuesta por los señores Roca, Hernández y Linares, se puso ayer al habla en el Congreso, no con el señor Ugarte, sino con el señor Arce, presidente del comité que dirige el jefe conservador.

La comisión presentó al señor Arce los motivos del rechazo de las proposiciones anteriores, dió las explicaciones del caso y se insinuó la necesidad de reanudar inmediatamente el negociado.

Por su parte, el señor Arce prometió llevar a conocimiento del comité coservador — vale decir al señor Ugarte — las manifestaciones recibidas, y adelantó que su comité nombraría a su vez una comisión de tres miembros para que se entendieran con la demócrata.

—Y la misión del senador Civit, ¿a qué quedaría reducida en tal caso? — interrogamos.

—La misión del señor Civit, se nos contestó, ha sido magnificada un poco. Conocido por éste el fracaso de las negociaciones que tomaron a su cargo los señores Roca, Villanueva y de la Torre, le hizo una visita al señor Ugarte para inculcar respecto de la necesidad de un entendimiento entre demócratas y conservadores, lo que, en su entender, le parecía posible no obstante el rechazo conocido. Es en presencia de estas manifestaciones que el señor Ugarte autorizó al señor Civit para que iniciara o prosiguiera las gestiones del caso; pero todo ad referéndum. No tiene, pues, la misión de este señor la amplitud que se le ha querido atribuir, y tan es así, que hoy o mañana parte para Mendoza.

Y continuando la información, agregó:

—En el día de hoy se conocerá la comisión especial que habrá de entenderse con la demócrata y, puedo adelantarlo, se entenderán o mucho me equivoco, pues existe un firme propósito en tal sentido en los dos campos, convencidos unos y otros del peligro que amenaza a sus posiciones.

Estas informaciones casi oficiales no coinciden en todas sus partes con las versiones circulantes y de las que nos ocupamos en esta misma sección, pues mientras se habla de un nuevo negociado se mantiene la existencia del convenio anterior.

ooo

LA FORMULA DE LA TRIPLE "ENTENTE"

Sólo a título de curiosidad y haciendo debido honor a nuestras fuentes de información, vamos a insistir en un rumor que circuló a raíz de ser conocida la nómina del sexteto demócrata.

Se dijo entonces que el Sr. Ugarte había designado para el primer término de la fórmula presidencial al señor Alejandro Carbó, reservándose para sí el segundo o bien para algún amigo conservador.

Hecho público este convenio y producido el rechazo de las proposiciones del señor Ugarte se creyó que la fórmula convenida había pasado a mejor vida; pero oígamos a un joven abogado y asiduo concurrente a un ágape formado por hombres altamente colocados en la política, en la banca y aún en el gobierno:

—Puedo asegurar—decía—de la manera más categórica y terminante, que el avenimiento entre demócratas y conservadores es un hecho indiscutible bajo la base de las candidaturas de los señores Carbó y Ugarte o de quien éste designe para el segundo término de la fórmula.

Y esta aseveración se hacía en presencia de uno de los miembros del partido demócrata, encargado de las negociaciones que se decían fracasadas, sin que éste la rectificara ni en el todo ni en parte.

Sigamos escuchando al exponente:

—Todo lo que se está haciendo no es sino un recurso para llegar por otros medios al mismo fin.

El procedimiento acordado es el siguiente: el partido demócrata se limitará a proclamar candidato a la presidencia al señor Carbó, y el conservador, a su vez, reclamará sólo su candidato a la vicepresidencia. Llegada su oportunidad, los electores conservadores votarán el candidato de los demócratas y éstos, en reciprocidad, el candidato conservador.

Como he dicho — continuó para finalizar — todo lo afirmo de la manera más categórica, y pueden ustedes estar seguros que los hechos lo confirmarán.

Esta vivificación de un convenio que se creía inhumano, es el tema de todas las conversaciones en los círculos políticos y sociales donde se habla de política.

El tiempo dirá de la exactitud de afirmaciones tan terminantes como las que hemos escuchado, agregándose que la fórmula Carbó-Ugarte o Echagüe será votada por socialistas internacionales.

LA EQUIDAD EN POLITICA

Hay cosas que franquean magníficamente la órbita calculada de su destino. Cosas y hombres y hechos, desde luego. He ahí, por ejemplo, ese hipotético palo adjudicado por un problemático funcionario policial de Villa Casilda a un presunto tribuno demócrata progresista del lugar. Despojemos momentáneamente al suceso de su vaguedad conjetural. Admitamos que el jefe de policía dió, efectivamente, un palo al orador. Es un hecho censurable en alto grado, y no lo disculparía a nuestros ojos la circunstancia de que haya sido cometido por un funcionario al servicio de un gobierno radical. Confiamos en que ése gobierno, una vez esclarecido el policial incidente, sabrá aplicar enérgicamente al culpable la sanción que se deduzca de sus actos. ¿Qué más se puede desear y pedir?

Pero resulta ahora que el garrotazo de Casilda ha tenido inmediata repercusión sobre las instituciones, suscitando inquietudes en todos sus guardianes. Venciendo victoriosamente la modestia de su origen, el garrotazo de Casilda ha tenido el honor de ser discutido en el despacho presidencial, donde fuera cuidadosamente examinado entre el primer magistrado de la nación y el jefe de un partido. Ya encumbrado, el garrotazo de Casilda no se ha detenido en su deslumbradora carrera. Pasó de un salto a la prensa, ocupando anchamente las más altas tribunas editoriales del país. Recogido ahí por los corresponsales, el afortunado garrotazo ha dispersado telegráficamente su fama por todo el país. Acaso hoy mismo o mañana sea admitido a la honra de una discusión parlamentaria. Porque no se trata de un golpe vulgar, corriente, sino de un palo trascendental. En el cráneo del orador de Villa Casilda han sido heridas las instituciones.

Convenimos en que un golpe de bastón no es un acto laudable, y lo condenamos sinceramente. Pero acéptese que el garrotazo de Villa Casilda ha obtenido inmerecidas distinciones. Porque si se le acuerdan los honores del despacho presidencial, del editorial periodístico, de la información telegráfica y quizá del Congreso, ¿qué se reserva para juzgar el negociado inmoral de una provincia, que a los ojos del país entero opera el gobernador de Buenos Aires? Si el palo de Vila Casilda pone en peligro las instituciones ¿las está salvando el señor Ugarte? Si aquello es inmoral, ¿el tráfico de Buenos Aires se ajusta a los cánones de la ética? Nos parece que algo huele peor en el país que el magnificado palo de Casilda... Y para todo aquello se usa siempre, sin embargo, o de la benignidad o del silencio, síntomas una y otro de mal disimulada complicidad.

Por otra parte, nos sería mas fácil ofrecer a quienes tan horrorizados se muestran, una lista de otros palos y aún de cosas peores que durante los últimos meses quedaron sistemáticamente en el tintero.

ooo

UN INCIDENTE EN SAN JUAN

En la provincia de San Juan ha ocurrido un suceso político de mucha importancia para la provincia. Se trata de la renuncia en masa de los dos ministros que constituían el gabinete del gobernador, doctor Rojas. El hecho llama la atención, tanto por lo inesperado cuanto por que los secretarios dimitentes estaban vinculados al gobernador por una vieja amistad y le prestaron su colaboración desde el primer momento. Aun cuando los renunciantes como el gobernador han juzgado conveniente reservar las causas determinantes de la crisis, hay motivos para presumir que ésta no es ajena a la política y hasta que se vincula a la elección de senador nacional que debe realizar próximamente la legislatura sanjuanina. Esa senaduría vacante, en efecto, es actualmente el eje alrededor del cual gira toda la política interna sanjuanina y es sobre ella que se fundan todas las combinaciones de los políticos de San Juan. Como el gobernador, doctor Rojas parece no haber renunciado a influir en la designación de senador, con el mejor y más puro de los propósitos, sin duda, esa actitud le ha acarreado ya más de un desagrado. No hace muchos días el diputado Barrera se dirigió ruidosamente al presidente de la Nación en queja contra el gobernador, al que acusaba de ejercer presión sobre el ánimo de los legisladores en contra de su candidatura. Ahora es esa crisis ministerial tan inesperadamente producida como rápidamente tramitada y resulta lo que denuncia el hecho como la exteriorización de un conflicto latente en el seno del gobierno. Hay una circunstancia, además, que desorienta a los que se suponen enterados de la política de las provincias, y es el detalle de que la crisis haya sido iniciada y precipitada por el ministro de obras públicas, señor Quiroga al que se creía candidato predilecto del gobernador para ocupar la debatida senaduría.

ooo

PREPARANDO LA MAQUINA

El gobernador de la provincia de Buenos Aires continúa descontando su triunfo electoral.

No ocultan el señor Ugarte y sus amigos que se han adoptado todas las precauciones necesarias para asegurar el suceso. Y para los que conocen el lenguaje político de la provincia no puede resultar enigmática la expresión. Las "precauciones necesarias" enuncian una serie de medidas destinadas a impedir la libertad de sufragio a los adversarios y previsoramente calculadas para obstaculizarlos antes, durante y después de la elección. Se trata de sustituir con un nuevo comisionado al intendente sospechado de tibieza; de relevar al comisionado cuyo fervor por la causa no responde puntualmente a los anhelos del caudillo legal; de enviar la cesantía al empleado que tuviera la osadía de discutir la excelencia del partido conservador como supremo instrumento de gobierno.

Confiado en la eficiencia de su sistema el señor Ugarte deduce matemáticamente su victoria de los factores puestos en juego. Sólo acepta como absurda paradoja la posibilidad de que el triunfo escape de la estrecha malla de sus redes electorales tendidas con el arte consumado de un experto en el oficio y desecha de su espíritu las aprensiones que pueda ocasionarle el espectáculo real de la provincia entrevisto a veces bajo la falacia engañosa de su optimismo. El señor Ugarte adivina que tiene la opinión pública en contra suya, pero ha terminado por no creer en la opinión pública y si cree en ella no la teme, convencido como está de su inofensividad y de la eficacia de las medidas adoptadas para neutralizarla.

Se remite exclusivamente a las necesarias precauciones.

Don Pedro G. Sal

El ruidoso triunfo de la Unión Cívica Radical en Tucumán, destaca con mayor número de votos el nombre de don Pedro G. Sal.

En la histórica y linda ciudad bastaría leer este nombre para darle toda la significación y valorar todo su prestigio

Ocurre lo mismo en la capital de la República, pero solamente en el círculo de los comprovincianos y amigos del distinguido correligionario.

Digamos, pues, que ha triunfado en Tucumán uno de los ciudadanos más justa y generalmente estimados, dentro y fuera de la Unión Cívica Radical.

Bondadoso, inteligente, ilustrado, amigo de sus amigos, con un excepcional don de gentes, difundido en todas las clases sociales, don Pedro G. Sal es el más popular y el más querido de los tucumanos.

Su elección habrá sido aplaudida con igual entusiasmo en nuestras filas y fuera de ellas.

Se ha ungido al benefactor de los pobres, al compañero de las horas de adversidad y de dicha, al hombre bueno por excelencia.

Vaya nuestro aplauso a los electores y nuestro cordial saludo al noble amigo tan justamente elegido.

LA GUERRA

Situación Política

La conflagración actual ha venido a poner de relieve el poco valor de la doctrina socialista en el terreno internacional.

Atribuíase a los que comulgan con ese credo un alcance universal, y suponíase que todos sus afiliados constituían una especie de enorme hermandad con extensas ramificaciones en todo el universo y ligados fraternalmente por sólidos ideales comunes y fines idénticos

El fracaso no ha podido ser más colosal, y los socialistas internacionales pueden considerarse muertos. Difícilmente resucitarán después de la guerra, porque esta lucha levantará murallas entre los pueblos y durantes siglos, quizá, los separarán antagonismos feroces, sin contar que la guerra seguramente dará origen a nuevas necesidades políticas, a luchas industriales y comerciales, y a otros sentimientos muy distintos de los existentes.

Del socialismo alemán y francés, de los cuales se esperaba tanto como fuerzas capaces de contrarrestar la acción de gobiernos imperialistas o de tendencias simplemente belicosas, apenas ha salido alguna que otra voz aislada para protestar contra la matanza y el despilfarro fantástico del dinero de los pueblos. Los diputados de esa filiación, tanto franceses como alemanes, vienen votando a ojos cerrados todos los créditos que exigen los gobiernos para proseguir la lucha, combaten en las filas y se oponen a la paz.

El socialismo italiano y el laborismo británico han seguido la misma conducta que sus compañeros de Francia y Alemania. No puede quedar más patentizado el naufragio del socialismo internacional como medio de [illegible] pueblos, ni más evidenciada su ineficacia como fuerza moderadora de gobiernos guerreros.

El último acto de significación de los socialistas de París, consistente en un mitin, ha coronado la ruina del socialismo. En esa reunión se aprobó por 6.000 votos contra 100 la prosecución de la contienda hasta la victoria completa

***

Las probabilidades de paz más o menos cercanas van desapareciendo. En el Reichstag, el ministro de Hacienda del imperio, al solicitar un nuevo crédito de diez mil millones de marcos para atender a los gastos de guerra y de anunciar la creación de nuevos impuestos, dijo que había que continuar la lucha hasta que Alemania pudiera firmar una paz duradera y que la pusiese al abrigo de cualquier futuro ataque

Variando un poco los términos, eso es lo que, o peligro

en substancia, ha declarado también en la Cámara de los Comunes Mr. Asquith, al pedir otro millón de hombres para incorporarlo a los 2.500.000 que están en instrucción y al millón y cuarto que se encuentra en campaña.

El jefe del gabinete, en el curso de sus explicaciones a la Cámara, volvió a reiterar que ninguna de las potencias aliadas firmará la paz por separado.

No hay, por lo visto, tregua de ninguna clase y los pacifistas están de duelo.

***

Ya se conoce en todos sus términos y alcance internacional la nota réplica de Estados Unidos al gobierno de Austria, que desestima su reclamación sobre el hundimiento del «Ancona».

El gabinete de Washington ha reiterado sus exigencias en forma aun más lacónica y enérgica que en su nota anterior y no admite debate sobre el fondo del asunto.

Ha llegado el momento crítico para las hábiles fintas de la diplomacia vienesa, y no se alcanza a ver cómo saldrá del atolladero el gobierno austro-húngaro, después de haberse negado a repudiar la conducta observada por el comandante del submarino.

Dentro de pocos días, de horas tal vez, sabremos a qué atenernos al respecto, y asistiremos al desenlace de este duelo diplomático. Sin que ello implique una profecía, es probable que Austria siga los consejos de Alemania y murmure un «mea culpa», con lo cual y una indemnización a las familias de las víctimas norteamericanas, el conflicto quedará liquidado.

Situación Militar

Informaciones periodísticas publicadas en Londres hacen saber que ayer la flota rusa del Mar Negro bombardeó el puerto búlgaro de Varna, ocupándolo después. Es, precisamente, esto de la ocupación lo que nos hace poner en duda la noticia. Otra razón para que dudemos de la

veracidad de ella es que el gobierno de Petrogrado, el más interesado en hacer conocer el suceso, guarda un silencio absoluto al respecto. Antes, pues, de comentar el hecho, que si fuera cierto sería sumamente importante, esperemos su confirmación oficial.

De la capital moscovita anuncian que el general Ruszky, comandante en jefe de las fuerzas que forman el ala derecha rusa, ha sido relevado por motivos de salud. El general Ruszky es uno de los mejores oficiales con que cuenta el ejército del zar. Su campaña del año pasado entre la frontera de la Prusia Oriental y el río Niemen, resistiendo el avance del mariscal Hindenburg, cuya victoria en Tannenberg lo había hecho dueño de la situación, y su defensa de Varsovia cuando fué por primera vez amenazada por los alemanes, merecen los más calurosos elogios. Hay que tener en cuenta que en aquella campaña el general Ruszky se había encargado de un ejército que había sido destrozado bajo el mando del general Rennenkampf. La manera cómo reorganizó sus tropas y la forcómo pasó de la defensiva a la ofensiva fueron verdaderamente notables. El mariscal Hindenburg se había retirado a Posen, dejando el mando inmediato de sus fuerzas al general von Morgen, a quien Ruszky, mediante una serie de felices asaltos, obligó a retroceder. Es esta la segunda vez que el general Ruszky se ve privado de comando. ¿Lo será ahora definitivamente? No olvidemos que en Rusia, aun en tiempo de guerra, las intrigas siguen su curso.

Un parte oficial de Constantinopla viene a confirmar nuestro comentario de hace dos o tres días. Los turcos, provistos de armas y municiones, han emprendido una enérgica ofensiva en los Dardanelos. El general Monro, comandante de las fuerzas expedicionarias británicas, se vió obligado a retirarse a Suvla y Anzac bajo la presión de los otomanos. Gracias a la protección de la flota y de la habilidad de los jefes de cuerpo, los ingleses no tuvieron más que tres bajas durante el reembarco, y sólo abandonaron seis cañones. En nuestra opinión el abandono de Seddul-Bahz por los aliados es cuestión de días. Esto, que ya lo dimos a entender ayer, lo aseguramos hoy en vista del tono decidido de los boletines de la Sublime Puerta.

En Francia y Flandes continúan los duelos de artillería, las operaciones de minas y los asaltos. Ninguno de los dos adversarios se aventura a emprender un movimiento general de ofensa. Versiones procedentes de las capitales aliadas dicen que los alemanes se preparan a iniciar ataques, simultáneamente, para llegar a Egipto y para llegar a Calais. De lo primero nos hemos ocupado anteriormente, y el mejor comentario sobre lo segundo es recordar el sonado fracaso de los teutones el año pasado, cuando quisieron romper las líneas franco-inglesas, en marcha hacia la costa. Es posible que el estado mayor alemán cavile mucho antes de comenzar una empresa semejante.

En el frente austro-italiano no ha habido modificaciones importantes. En la cuenca de Plezzo los austriacos, aprovechando la niebla, se apoderaron de una posición avanzada; pero los italianos, con un ataque por sorpresa, desalojaron al enemigo. Eso es todo. Probablemente durante el invierno no se producirán cambios notables en ese teatro de operaciones.

En la línea que va de Riga a la frontera rumana ha habido asaltos en distintos puntos. Los rusos parecen seguir empeñados en inquietar a los austro-alemanes. No sería difícil que esas pequeñas acciones fueran movimientos de tanteo, precursores de una ofensiva poderosa.

TELEGRAMAS DE LA MAÑANA Y DE LA TARDE

En los Balcanes

El choque de Karaburna

Investigación del hecho

Paralización de las operaciones

ATENAS, diciembre 22. — Con motivo del choque sangriento señalado entre griegos y franceses en las inmediaciones del fuerte de Karaburna, que domina a Salónica, el ministro de Francia ante el gobierno heleno visitó al señor Skauloudés y le significó que ese suceso se debía a la torpeza del sargento que mandaba la patrulla francesa, el cual no comprendió la voz de detención que le dirigió el centinela griego.

El señor Skauloudés informó al representante de Francia que el gobierno griego no había dado mayor importancia a ese suceso, pero que se había ordenado una encuesta para depurar las responsabilidades de ese choque.

Se cree que el incidente no tendrá ulterioridades.

ATENAS, diciembre 22. — De Salónica comunican que en las líneas francesas y británicas no ocurre novedad.

Las tropas búlgaras que se hallan cerca de la frontera griega y las alemanas permanecen inactivas.

Sólo se han visto algunas patrullas de caballería en reconocimiento.

Los aviadores de los aliados realizan algunos vuelos de exploración.

En el frente occidental

Las operaciones francesas

EL AVANCE EN LOS VOSGOS

Resultados de los últimos combates

PARIS, 22.—El anuncio oficial de la toma de gran parte de las posiciones alemanas en al Hartmannwellerkopb en los Vosgos, ha causado una notable impresión en el público.

Desde hacía mucho tiempo los comunicados no daban cuenta más que de duelos de artillería y operaciones de minas. Eso ha sido la causa que haya recibido la noticia con tan marcadas señales de satisfacción.

Por lo demás, la posesión del Hartmannweilerkopb, viene siendo disputada desde hace más de un año; de modo que la presente victoria de las armas francesas no podía pasar inadvertida.

Los detalles que se conocen de esa operación son halagadores para el tradicional denuedo de las tropas francesas. El ataque de los republicanos se realizó en las primeras horas de la mañana.

Después de una prolongada preparación de artillería y después que el jefe de la división hubo revistado a las tropas destinadas al asalto, se dió orden de avanzar. El regimiento que marchó a la cabeza arremetió resueltamente, logrando llegar hasta las posiciones alemanas. Se produjo un encuentro cuerpo a cuerpo que duró hasta que la segunda columna de avance tomó parte en el combate. Viendo que los franceses eran reforzados, los alemanes abandonaron la posición en desorden.

Los franceses no se detuvieron. Continuaron avanzando y llegaron casi hasta la cumbre misma del cerro. En ese momento entraron en acción las reselvas alemanas, que con su número paralizaron la marcha de los republicanos. Estos entonces se limitaron a rechazar los contraataques y a consolidar el terreno conquistado.

La victoria francesa en los Vosgos

CAPTURA DE 1.200 PRISIONEROS

PARIS, diciembre 22. — Se dió esta tarde a al pubuicidad el siguiente comunicado oficial:

"Durante la noche no ocurrió ningún acontecimiento digno de mención.

"En los Vosgos el ataque realiazdo ayer por nuestras tropas, nos permitió extender sensiblemente nuestros posiciones sobre las faldas de al parte Este de Hartmann Villerkopf.

"El número de prisioneros hechos es actualmente de 1.200, del os cuales 21 son oficiales, pertenecientes a seis regimientos diferentes.

El cisma socialista alemán

FORMACION DE UN GRUPO INDEPENDIENTE

Reunión secreta de los disidentes

AMSTERDAM, 22. — De Berlín llegan informaciones anunciando que la escisión provocada en el partido socialista alemán, con motivo del debate en el Reichstag acerca de los nuevos créditos pedidos por el gobierno y la implantación de nuevos impuestos, tiene más importancia de lo que se estimó en los primeros momentos.

Sábese que después de la sesión del Reichstag, los diputados socialistas disidentes que se opusieron a los proyectos del gobierno, en contra la mayoría del partido, se reunieron secretamente y permanecieron encerrados más de dos horas.

Ignórase en absoluto lo resuelto, pero en Berlín corre el rumor de que de otro grupo se propone dar un manifiesto al partido, y dirigirán además, un memorandum a sus respectivos electores.

Los diarios conservadores alemanes expresan la seguridad de que el partido Socialista alemán está en plena disolución.

Los armamentos de España

Declaraciones de un personaje

EL PAIS NECESITA ESTAR PREPARADO

Sacrificio que impone la situación internacional

GINEBRA, 22. — "La Tribuna" de esta ciudad ha recibido un despacho de su corresponsal en Madrid con detalles muy importantes sobre los armamentos de España.

Manifiesta dicho informante que tuvo ocasión de hablar con un alto personaje español, cuyo nombre no está autorizado a publicar en razón del cargo que inviste, y dicha personalidad le dijo:

"La situación internacional sigue cada vez más obscura, y nadie puede prever las consecuencias y arrastres de esta guerra.

"La más elemental prudencia de todo país bien organizado y celoso de su soberanía e independencia es ponerse en guardia contra cualquier sorpresa.

"Es exacto que España se está armando, imitando la conducta de otras naciones neutrales, como sucede en Holanda, pues que acaba de encargar seis buques de guerra a Alemania.

"Además, existen otras razones para que España complete la defensa de sus cortes y reorganice su ejército y marina, y razones éstas que no me es dado exponer en este momento.

El conflicto austro-norteamericano

La réplica de Estados Unidos

Mantenimiento de la reclamación

WASHINGTON, 22—La nota del presidente Mr. Wilson en respuesta a la de Austria dice que las condiciones violatorias de la ley internacional y de las reglas humanitarias en que el comandante del submarino austriaco hundió al vapor Ancona, siendo reconocidas universalmente y por la misma Austria, el gobierno de los Estados Unidos no entiende que Austria las discuta.

En consecuencia, los Estados Unidos estiman que no hay otra solución si no hacer responsable a Austria por el acto del comandante del submarino.

El gobierno de los Estados Unidos espera una declaración de Austria dando satisfacción a los pedidos formulados en la nota del 6 del corriente, en el interés mismo del mantenimiento de las buenas relaciones que actualmente existen entre los Estados Unidos y Austria, lo cual ha inspirado dichos pedidos de los Estados Unidos.

WASHINGTON, 22. — Se publicó esta tarde la nota del presidente Wilson.

La opinión pública en general se manifiesta muy satisfecha de los términos de esa respuesta, considerando que su brevedad, acompañada del mínimo de fórmulas de cortesía diplomática, aumenta la firmeza definitva de la respuesta americana.

En los círculos bien informados en esta clase dedocumentos, se considera que esta actitud de los Estados Unidos deja margen solamente a dos resultados inmediatos: o explicaciones y satisfacciones por parte de Austria o la ruptura de relaciones entre ambos gobiernos.

En el parlamento británico

SESION IMPORTANTE

La cámara reunida hasta las 5.30 pm.

EL DISCURSO DE Mr. ASQUITH

Resoluciones adoptadas

LONDRES, 22.—La sesión celebrada anoche por la cámara de los comunes, ha sido de las más laboriosas que se recuerda y en ella se adoptaron resoluciones de alta importancia relacionadas estrechamente con la campaña.

Una gran parte de la sesión fué invertida por el jefe del gabinete Mr. Asquith, el cual hizo una larga exposición sobre los asuntos militares.

Manifestó el primer ministro que poco a poco las dificultades han ido venciéndose y corrigiéndose los errores inherentes a la falta de preparación para una guerra como la actual.

Se extendió mucho sobre el reclutamiento, Derby, que con su sistema resolvió el problema. Citó la cifra de 4.000.000 como efectivo total que podrá tener el ejército británico dentro de pocos meses en estado de combatir, y dijo que actualmente 1.250.000 combatientes hállanse en los frentes.

Pidió Mr. Asquith a la cámara que aprobara el proyecto de aumentar en un millón más de voluntarios el ejército a fin de impulsar las operaciones y dar el golque final a Alemania y a sus aliados.

Abordó luego el jefe del gabinete las explicaciones acerca de la retirada de las tropas británicas de uno de los sectores de la península de Gallípoli, justificando esa resolución y diciendo que ese movimiento militar efectúase con tal habilidad y cordura que sólo costó a las tropas cuatro heridos.

Insistió en otro párrafo en que reina el más perfecto acuerdo entre todos los estados mayores de los potencias de la "entente" y que los gobiernos de Francia y Rusia se atienen a los consejos de los técnicos.

Tuvo frases de admiración y de gratitud para el mariscal French y generales Monro y Birchwood y terminó su larga exposición declarando que los aliados no quieren una paz vergonzante y que las potencias coligadas entre los imperios centrales seguirán luchando con fe, entusiasmo y resolución inquebrantables hasta conseguir la victoria.

La cámara aplaudió al primer ministro y aprobó el proyecto de aumentar en un millón de voluntarios el ejército.

La sesión terminó a las 5.30 de la madrugada.

En el frente occidental

Líneas británicas

Las últimas operaciones

LONDRES, 22—El último comunicado oficial del gobierno británico anuncia lo siguiente:

Al norte de Loos se libraron combates con bombas de mano.

Delante de Armentiere hubo un violento fuego de fusilería.

Nuestras tropas rechazaron todos los ataques que llevó el enemigo cerca de Armentieres.

Las pérdidas sufridas por los alemanes fueron muy elevadas.

La campaña en Persia

Envío de refuerzos rusos

NUEVA YORK, 22. — Telegrafían de Petrograd que el estado mayor general ha resuelto enviar otro ejército de 50.000 hombres a Persia, pues se tiene noticia de que el movimiento contra los aliados provocado por los agentes de Alemania y de Turquía va tomando incremento y se teme extiéndase a todo el imperio persa.

Las tropas rusas están actualmente atrincheradas entre Teheran y Hannadan.

PETROGRAD, diciembre 22. — Informaciones procedentes de Teherán dicen que los rusos ocuparon Kum.

La ocupación se efectuó después de una batalla entre los moscovitas y los turco-alemanes. Estos últimos sufrieron una tremenda derrota.

Aún no se ha recibido confirmación oficial de esta noticia.

DINAMARCA

COPENHAGUE, 22.—Informaciones privadas de Rusia, dan cuenta de que el relevo del general Ruszky se ha debido a la influencia de ciertos altos jefes del ejército en el ánimo del zar.

El reemplazante del general Ruszky será, a estar a algunas versiones, el general Soanoff, actualmente al mando del ejercito ruso que opera en Galitzia. Se habla también del general Bensiloff, pero se duda mucho de ésto, porque dicho jefe no goza de las simpatía de los oficiales que forman la camarilla del emperador.

El rey Pedro

ROMA, 22.—Desde anoche es huésped de Italia el infortunado monarca de Serbia.

El rey Pedro se halla muy abatido, pero la simpática recepción de que ha sido objeto por el gobierno, autoridades y pueblo, parecen que lo han reconfortado.

El soberano serbio en cuanto descanse unos días saldrá para las líneas de batalla en donde se halla el rey Víctor Manuel.

El jefe del gobierno de Serbia, señor Pasibt, que acompaña al rey y algunos otros ministros, han expresado también su profundo agradecimiento a Italia por su generosa hospitalidad.

Uno de esos personajes manifestó que la expedición italiana enviada a Valona tenía suma importancia y que ella bastará para paralizar la acción de las tropas búlgaras en Albania.

INFORMACIONES GENERALES

ESPAÑA

La situación política

COMPAS DE ESPERA

El partido conservador

Las reformas militares

MADRID, diciembre 22. — La política pasa por un momento de calma relativa, y esto se debe a la proximidad de las fiestas de Navidad y de Año Nuevo.

Se considera esta circunstancia como un simple comgpás de espera, pues sabese que después de las festividades la política entrará en un período activísimo.

Los conservadores se están reconcentrando alrededor de don Antonio Maura, y todo indica que el señor Dato habrá de desprenderse de la jefatura del partido.

Las futuras elecciones serán muy reñidas, pues el señor Maura está resuelto a entregarse de lleno a la acción política y a desarrollar todas sus facultades.

Los señores Sánchez Toca y La Cierva serán sus lugartenientes en esta primera campaña electoral.

Parece que el partido conservador contará también con el apoyo de los elementos regionalista de Cataluña.

Así lo ha dado a entender el señor Cambó, portavoz de esos elementos, y el cual no oculta sus sentimientos con el señor Dato.

Otros de los asuntos de actualidad son las reformas militares.

Fracasado el plan del anterior ministro de guerra, general Echagüe, se espera ahora el plan del general Luque.

Una de las cuestiones que más apasionan en este tópico es si el rey debe o no tener voto en las deliberaciones de la gran junta de defensa que se creará.

También es tema de comentarios de la prensa el proyecto de adquisición por el gobierno de todos los buques austroalemanes internados en los puertos españoles.

El premio de la Lotería de Navidad

El 48685 premiado con seis millones

MADRID, diciembre 22. — En la lotería de Navidad el premio mayor de seis millones de pesetas corresponde al número 48685.

ESTADOS UNIDOS

La guerra civil en Méjico

En vísperas de su terminación

Viaje de Villa a la Unión

WASHINGTON, 22. — Ha causado mucha satisfacción en los círculos oficiales la noticia llegada de Chihuahua confirmando la rendición del general Francisco Villa y de cuatro generales que militaban en su bando.

El alejamiento de Villa de Méjico y su venida a Estados Unidos, de paso para la Habana, en donde piensa radicarse el famoso caudillo, se considera como el primer paso hacia el apaciguamiento del país y hacia el fin de esta guerra civil desastrosa.

No se conocen aun exactamente las bases de la rendición de los generales villistas y de sus tropas; pero parece que la primera condición fué la promesa de amnistía, y el reconocimiento de los grados de jefes y oficiales.

Además, Villa y sus partidarios exigían que el actual presidente, señor Carranza, se elimine del gobierno después de cuarenta días de la firma de la paz.

NUEVA YORK, 22. — Un telegrama de El Paso anuncia que las tropas del general Villa empezarán a entregar sus armas a los carrancistas.

El gobierno mejicano se comprometió a transportar esas tropas a sus respectivos lugares de residencia.

El canal de Panamá obstruído

NUEVA YORK, diciembre 22. — Comunican de Panamá que el perjuicio causado por el reciente desmoronamiento de tierra en el cauce no podrá ser remediado antes de los primeros días de enero.

Las autoridades de la zona del canal opinan que el tráfico podrá ser restablecido del 15 al 20 del próximo mes.

En la república panameña

La campaña presidencial

NUEVA YORK, 22—Telegramas de Panamá hacen saber que continúan activamente los trabajos para la futura campaña presidencial.

El partido liberal, al cual pertenece el actual mandatario, doctor Belisario Porras, se halla ahora dividido. Unos propician la candidatura de don Rodolfo Chiari y otros la del general Manuel Quintero. Los partidarios del primero son los más numerosos. Se espera llegar a un arreglo entre las dos fracciones antes de lanzarse definitivamente a la lucha.

El doctor Porras apoya la candidatura de don Ramón Valdés.

La actitud de los conservadores no se ha definido, ignorándose con qué candidatura irán a las elecciones.

Sarah Bernhard moribunda

Manifestaciones de sentimiento

LONDRES, 22. — Los últimos despachos recibidos de París confirman que el estado de salud de Mme. Sarah Bernhard es desesperado.

La ilustre trágica ha entrado en el período afónico y todos los recursos de la ciencia resultan impotentes.

Su hija, M. Maurice Bernhard, que se hallaba en el frente, acudió en seguida al lado de la agonizante.

De un momento a otro se espehra el fatal desenlace.

Mme. Bernhard, cuya salud no hacía prever su fin, se disponía en estos momentos a realizar una última jira por Estados Unidos.

ESTADOS UNIDOS

Congreso científico panamericano

Los delegados en Nueva York

Visita al instituto Carnegie

NUEVA YORK, 22. — Los delegados al congreso científico panamericano de las repúblicas centro y sudamericanas, llegados recientemente a esta ciudad, realizaron una visita al instituto Carnegie, siendo obsequiados en dicho centro por sus representantes.

La recepción fué muy cordial, cambiándose brindis que pusieron de relieve el sentimiento de confraternidad reinante entre los países de Sur y Centro América con la gran república del Norte.

Un hermano de Pio X

Gravemente enfermo

ROMA, 22. — Comunican desde Venecia, que uno de los hermanos de S. S. el papa Pio X, se encuentra gravemente enfermo. Trátase del signore Angelo Sarto.

GRAVISIMO ESTADO DE SARAH BERNHARDT

LONDRES, 22.—Desde París se ha comunicado al "The Dayl Thelegraph", que madame Sarah Bernhard se halla moribunda.

INGLATERRA

Los valores americanos y canadienses

Resolución de la Cámara de los Comunes

LONDRES, diciembre 22. — La Cámara de los Comunes, en la sesión celebrada esta madrugada, aprobó en tercera lectura el proyecto de ley de los valores americanos.

Este proyecto de ley pone a disposición del gobierno inglés los valores americanos y canadienses que están detenidos en Londres. El gobierno comprará esos valores por medio de bonos del tesoro al 5 o/o, rescatables a la par en cinco años.

PROVINCIAS

BUENOS AIRES

MAR DEL PLATA, 22. — Con motivo de la distribución de premios de fin de año, se llevó a cabo en el colegio Santa Cecilia un acto literario musical en que tomaron parte los alumnos del mismo.

Esta fiesta resultó todo un acontecimiento social, pues a ella concurrió un gran número de familias de lo más graneado de nuestra sociedad.

El programa fué confeccionado en lo siguiente:

Primera Parte

1.o Discurso por la Sta. Maria Celina Tetamanti; 2.o Primer acto: "Fraternidad Americana"; 3.o "Inquiétude", fantasía por la Sta. Margarita Trabucco; 4 4.o Segundo acto: "Unión Inquebrantable"; 5.o Schuidt, Ouverturé al 8 manos por las Stas. Margarita Trabucco, Isabel Zubiaurre, Maria Celina Tetamanti, Dolores Rios.

Segunda Parte

1.o Tercer acto: "El Trono de la Libertad" y 2.o "A los pies de Maria", coro final del drama; 3.o Gottschalk, "Souvenir dAndalousie", por la Sta. Maria Celina Tetamanti; 4.o "Le Pré au Clercs", ouverture a 8 manos por las Stas. Margarita Trabucco, Isabel Zubiaurre, Ana y Asia Juana Dini; 5.o Distribución de Premios.

—Ante un numeroso público se jugó el match que debía disputarse el premic "Walk Over" donado por el señor Ortiz entre los teams Sarmiento versus Nacional, correspondiendo el triunfo al teams Nacional por una serie de tres a dos. Los goals fueron marcados por Frigerio Menendez y Ziangualano del Nacional y por Ravini y Duhalde del Sarmiento.

La actuación del referé señor Aristizabal fué correcta.

—El día 23 quedará inaugurado las secciones diarias de nuestro aristocrático ciné Regina de la calle San Martín.

ENTRE RIOS

Las disensiones conservadoras. — Lo que se piensa aquí. — Venta de cereales.—

PARANA, diciembre 22. — Las disensiones demócratas con motivo del arreglo que se tramita con los ugartistas, se consideran aquí como el principio de la descomposición total de la agrupación que preside el señor Latorre.

Es creencia general en los círculos políticos, que los demócratas de esta provincia seguirán a Villanueva y a Ugarte, con quienes parece entendido el señor Hernández, mas dúdase que lo acompañen algunos elementos carbocistas, en vista de la actitud del señor Alejandro Carbó.

—Ayer realizóse la visita de cárcel y detenidos en el hospital San Martín por los miembros del superior tribunal y juzgado del crimen.

De acuerdo con las impresiones recibidas dispondrán las medidas correspondientes.

—Sigue siendo concurridísimo el balneario del Club de Natación.

CORRIENTES

Desaliento en las filas oficialistas. — Desfalco.—

CORRIENTES, diciembre 22. — Ha causado profundo desaliento entre los disidentes oficialistas la incorporación al radicalismo de los doctores Fernando y Ricardo Andreau, elementos ponderables, política y socialmente.

—En el informe presentado al gobierno por el inspector Aníbal de la Fuente, se denuncia un desfalco de 19.000 y pico de pesos, cometido por el receptor de Curuzú Cuatiá.

SALTA

Sin sesión en Diputados. — Enlace. — Los vecinos de Chamicó y Formosa.—

SALTA, diciembre 22. — Anoche no sesionó la Cámara de Diputados de la provincia, por falta de quórum.

—En breve realizaráse el enlace de la señorita Sara Eckradt con el señor Julio Frías.

—Los vecinos de Chaco y Formosa muéstranse muy desconformes con la medida adoptada por el gobierno, de cobrar un peso de arrendamiento por cada cabeza de ganado existente en los terrenos fiscales. Probablemente se retirarán a la frontera boliviana, donde se les ofrece terrenos gratuitamente. Es menester tomar oportunamente medidas que impidan la emigración.

CORDOBA

Consulado francés

CORDOBA, diciembre 22. — Suprimióse el consulado francés en esta ciudad.

Un informe del fomento agrícola—

CORDOBA, diciembre 22. — La dirección de Fomento Agrícola provincial ha publicado un informe, que resumiéndolo llega a la siguiente conclusión:

Las sementeras del Norte de la provincia han sufrido seriamente por la sequía y la langosta y poco por piedra. La cosecha, en los departamentos del Sur y Sudoeste, se presentan en buenas condiciones. Los pastoreos y alfalfares sufrieron bastante, pero han mejorado considerablemente y ofrecen hoy perspectivas satisfactorias. Considerando los altos precios que mantienen la situación internacional, podemos contar con resultado favorable y satisfactorio, aunque menor que la campaña agrícola pasada.

SANTA FE

Levantamiento de la cosecha

SAN URBANO, 22. — En la región agrícola se ha dado vcomienzo al levantamiento de la cosecha y tanto el rigo como el lino, arroja un buen rinde que beneficiará quien sabe cuantos hogares donde la miseria se cernía desconsoladora, por la absoluta falta de trabajo.

En el colegio Santa Cecilia. — Distribución de premios. — Interesante fiesta. — Otras noticias.

SALTA

Servicio automovilista — El padrón municipal. — Ecos de un discurso. — Cámara de diputados. — Contra el juego.

SALTA, diciembre 22. — Efectuó el cuarto viaje a Los Andes el automóvil de la gobernación para transporte de carga y pasajeros. Aun no ha dado beneficios pecuniarios, ocupándose solamente, hasta el momento, en transportar carga oficial. En abril trabajará en grande escala, transportando abundantes frutos. Los vecinos de San Antonio Cobres, solicitan arranque el automóvil desde Salta con el objeto de evitar trasbordo en Rosario de Lerma. El gobierno no acepta teniendo en cuenta que el servicio establecido es solamente para atender los puntos donde no existen fáciles medios de transportes.

—Dióse comienzo en ésta a la inscripción del padrón municipal de los ciudadanos habilitados para terciar en la próxima elección comunal.

—Los diarios locales transcriben íntegro el discurso de Ricardo Rojas con motivo de la inauguración del pasaje "Florida".

—Está citada para esta noche la cámara de diputados de la provincia, con objeto de discutir el presupuesto.

—"El Cívico" prosigue su enérgica campaña contra el juego.

—Acaba de experimentar nueva alza el precio del pan, con la consiguiente protesta pública; véndese a 35 centavos el kilo.

SAN LUIS

Mangas de langosta y desidia de la Defensa Agrícolas. — Remates de tierras

SAN LUIS, 22.—Los colonos de Fraga, importante región agrícola de este provincia, invadida por una enorme manga de langosta se quejan de la desidia de los empleados de la Defensa Agrícola, pues toda la importante plantación de maíz se halla amenazada.

—Del 26 al 0 del corriente mes, tendrán lugar en ésa varios remates de tierras, sin base, de contribuyentes morosos.

Los agricultores de Santa Fe

Consecuencias de las inundaciones

UN VERDADERO DESASTRE

Uno de nuestros corresponsales en Santa Fe, radicado en Rafaela y que acaba de realizar una jira por Saguier, Santa Clara de Saguier, Josefina, Bauer y Sigel, Coronel Fraga, Desvío López, San Francisco de Córdoba, Pueblo Marini, Ramona, Vila Castellanos, Desvío Banitte, Presidente Roca y otras colonias, ha observado, de cerca, que en todos estos puntos reina gran miseria, viéndose solo algunas parvas de trigo en Saguier y Santa Clara de Saguier.

La aflictiva situación por que atraviesan dichos pueblos, es debida a las inundaciones y también al desaliento que mina a los agricultores, por haber perdido sus sementeras en una proporción de 15 a 20 por ciento.

Entre los más perjudicados se cuentan los señores Novares de Bauer y Sigel, a los que se les calcula una pérdida de 300.000 pesos. Don Enrique Vázquez, que perdió 750 hectáreas de alfalfa, cuyo perjuicio alcanzará a unos 100.000 pesos. Los señores López Hermanos y Carlos Suter, hijo, con pérdidas de 30.000 y 10.000 pesos, respectivamente. En todos los parajes nombrados, hasta el más modesto chacarero, ha perdido una cantidad fabulosa, con arreglo a sus campos.

Todos estos enormes perjuicios los ocasiona el Río Salado, por un cañadón muy bajo que tiene en la parte del Tostado, y que es el que produce las inundaciones.

Estando los colonos y estancieros sin un grano de cereal, no se necesitan brazos para la cosecha, quedando demostrada — por lo expuesto — la inexactitud de las noticias de algunos corresponsales que comunican a sus diarios la falta de braceros para la recolección. En Rafaela y demás pueblos o estaciones nombrados, y al norte, sobra gente; la que inútilmente cruza de un punto a otro — ya en trenes de carga, ya a pie — en demanda de trabajo. A tal punto, que la mayoría de los peones se ofrecen sólo por la comida y otros van de puerta en puerta implorando una limosna.

La enseñanza primaria en las provincias

UNA CUESTION INTERESANTE

COMO SE DISTRIBUYEN Y COMO DEBIERAN DISTRIBUIRSE LOS SUBSIDIOS

Con la sanción de la ley número 4874, que autorizó la creación de escuelas nacionales primarias en las provincias, éstas gozan desde el año 1905 de dos clases de subsidio escolar, consistente el uno en dinero efectivo, el de la ley número 2737, que data desde 1871, y en de escuelas el otro, conforme a la primera ley citada.

El mayor impulso y la más grande difusión de la educación común en las provincias, alcanzados hasta ahora, débese indudablemente a esas dos leyes que con la de educación común del 84, constituyen la base del régimen escolar de la Nación.

Esas dos leyes son concurrentes, pues la una ayuda al pago de los gastos escolares en la provincia y la otra provee a las necesidades escolares allí en donde el gobierno local no puede hacer llegar su acción.

Es ese, en síntesis, el oficio de una y de otra.

Ahora bien; prácticamente, los gobiernos locales en general han tratado de beneficiarse ellos, y no la enseñanza, con estos subsidios, unas veces abultando el cálculo de los recursos destinados al sostén de al enseñanza para obtener mayor subsidio en dinero, o permitiendo y hasta solicitando en algunos casos que sean establecidas escuelas nacionales de la ley número 4874 en localidades en que existe escuela provincial con el fin de cargarsela al tesoro nacional y aun en la propia capital de la provincia (!), con lo que se desnaturalizaba completamente el propósito de la ley, que es precisamente, por el contrario, el de estimular a los gobiernos locales para que destinen cada vez mayores rentas a la instrucción primaria y mientras ellos no puedan crear el suficiente número de escuelas que sea necesario, llevarlas al gobierno nacional, allí donde sean exigidas y sostenerlas, pero nunca el fomentar que los gobiernos locales desatiendan la condición "sine qua non" que les impone el artículo 5o. de la Constitución para garantizarles el goce y ejercicio de sus instituciones.

Consecuencia de este inflamiento en el cálculo de los recursos de los presupuestos provinciales ha sido y lo es más aún en el momento actual, que la mayoría de las provincias no puedan arrastrar en su oportunidad y en las cantidades necesarias, el subsidio que para sus gastos escolares les acuerda el presupuesto nacional, explicando así que en algunas se les adeude a los maestros hasta siete meses de sueldos.

Creemos que en estos casos y sin perjuicio de la investigación correspondiente para fijar responsabilidades y sin que obste para que éstas sean hechas efectivas oportunamente, el Consejo Nacional de Educación debiera estar facultado para salvar inmediatamente la angustiosa situación de los maestros.

Sabemos que la ley de subvenciones no lo faculta y que dentro de ella ha hecho y hace siempre lo posible por que las provincias gocen del subsidio; pero, mientras tanto, el hecho concreto es que habiendo fondos votados en el presupuesto para mantener pagos el día a los maestros de las provincias, éstos no perciben su sueldo con la regularidad a que tienen derecho.

Sabemos que esta irregularidad tiene por fundamento las dificultades para la regular percepción de la renta equivalente en las provincias más lejanas de la capital, las largas distancias y la diseminación de las escuelas en sus vastos territorios, que hacen engorrosa y morosa la preparación de las cuentas para el reintegro por cuatrimestres y anticipos por bimestres que percibe la ley de subsidios; todo lo que viene hasta cierto punto a producir el que la mayoría de las provincias no pueda percibir en tiempo, por lo menos las dos terceras partes del subsidio de 4.600.000 pesos que les acuerda el presupuesto nacional.

En presencia de esta situación y de las atribuciones que la ley de la materia confiere al Consejo Nacional de Educación, en lo relativo a creación de escuelas nacionales en las provincias, se nos ocurre que con el fin de obviar las dificultades señaladas de orden eminentemente práctico y con el propósito de que las provincias reciban el subsidio en su totalidad y en tiempo oportuno, podría facultarse al Consejo por una disposición de la ley de Presupuesto:

1o. Para anticipar a las provincias, en casos justificados y dentro de las sumas acordadas por el presupuesto, las cantidades necesarias al subsidio que necesitaren para regularizar el pago de sus maestros y con cargo por parte de éstas de rendir cuenta de su inversión dentro de los dos meses subsiguientes, indefectiblemente, y bajo pena si así no lo hicieren de suspenderles toda entrega de subsidio a sus autoridades escolares y de hacerlo directamente por el órgano del inspector nacional local.

2o. Para destinar al fin de cada ejercicio económico, a engrosar el fondo para las escuelas de la ley número 8474 y de los territorios y colonias nacionales, todos los sobrantes de la subvención nacional existente en esa fecha, por no haber podido las provincias arrastrarlos.

Con lo que se obtendría que el subsidio surta el efecto propuesto al acordarlos, dentro de cada ejercicio económico.

Sesiones de la Comisión Municipal

Cancelación de la deuda flotante

Ayer se reunió, como de costumbre, la comisión municipal para tratar el proyeco de la subcomisión de hacienda sobre cancelación de la deuda flotante.

Empezó por declarar el doctor Dellepiane, miembro de esa subcomisión, que el proyecto pertenecía por entero al comisionado señor Martínez Castro, su principal motor, y que a pesar de apoyarlo él con su firma, no estaba absolutamente de acuerdo con sus prescripciones. No especificó, sin embargo, qué partes del proyecto motivaban su discrepancia.

Dijo, por otra pare, ese comisionado, que no creía que el proyecto fuera un vasto plan financiero, con miras de salvador de la municipalidad, sino un modesto arreglo de circunstancias, y en tal sentido lo había despachado la subcomisión de hacienda. Esta, por lo demás, no rectificó las palabras del doctor Dellepiane.

En seguida se puso a votación el proyecto que no mereció discusión de fondo. Apenas el comisionado señor Guerrero quiso manifestarse en contra y dar lectura a un largo discurso que escribió sobre su pupitre del recinto, el doctor Martínez Castro se le acercó y pudo convencerle en dos palabras. La aprobación fué así unánime, en cuanto a lo general.

En particular, el proyecto mereció algunas objeciones, pero solamente en cuanto a la redacción, pues substancialmente no se le modificó en nada.

Durante el curso del debate pudo aclararse un punto no muy claro del proyecto, cual es la prescripción de su artículo 4.o que dice: "Dentro del término de cinco años deberán necesariamene liquidarse los valores del activo (municipal), en la suma necesaria para la cancelación total de los débitos". La aclaración consiste en establecer que la municipalidad, dentro de cinco años, debe sacar a la venta, necesariamente, las propiedades adquiridas para apertura de la avenida Norte a Sud y los sobrantes de las diagonales.

La ordenanza que importa ese artículo, con dicha aclaración, no concuerda, por lo tanto, con la manifestación que nos hiciera días pasados el intendente, quien dijo que el proyecto en cuestión no implicaba en manera alguna la obligación de vender bienes de la comuna.

La comisión resolvió finalmente reunirse mañana y el viernes, a fin de considerar el presupuesto del año próximo y la nueva ordenanza de impuestos.

La enseñanza de un gran acto

Con la austera sencillez que aumentaba en las viejas aulas del Colegio Nacional de Buenos Aires la emoción del justiciero homenaje, tres maestros jubilados a sus treinta años de ejercicio, el ingeniero Eduardo Otamendi, el doctor Ildefonso P. Ramos Mejía y el profesor Martín L. Munro, fueron ayer obsequiados con una medalla conmemorativa de su retiro. Compañeros de profesorado ensalzaron su obra educacional y un buen número de alumnos, espontáneo concurrentes a la conmovedora ceremonia, ofreció con su presencia el testimonio de su gratitud a los viejos maestros, jubilados al fin de la carrera, con la gloria legítima de haber prestado al país el servicio inestimable de educar a los hombres que mañana han de intervenir en sus destinos.

Fué una fiesta gratísima, no exenta de melancolía y durante la cual un indefinible sentimiento de respeto y de reconocimiento invadió a los presentes. Ella ha consagrado el recuerdo imperecedero que el colegio y la juventud argentina mantendrán siempre de los abnegados educadores que han pasado los mejores años de su vida en las aulas dedicados a la docencia de sus discípulos con un tesón y una firmeza que solo tienen los grandes caracteres, puestos a contribución de una gran causa.

Esa ceremonia es ejemplar. Debiera ella reproducirse a medida que los viejos propulsores de la educación argentina declinan, cuando las energías de los nuevos les permiten abandonar la tribuna donde bajo su acción luminosa recogieron los muchachos las enseñanzas que, más tarde, han de convertirles en figuras descollantes del país, al servicio de su progreso en todos los aspectos.

Este homenaje a los viejos maestros que se jubilan es la reparación implícita de la injusticia que se comete con los que desaparecen, olvidados al final de su venerable apostolado. La nación debe esta prueba de gratitud a sus educadores cuya obra, poco propicia a la divulgación que otras carreras públicas obtienen, se desarrolla en el discreto silencio de las naves escolares con virtuosa persistencia.

Es la recompensa espiritual correspondiente a la alta dignidad de su obra que hasta ahora no obtenían a su humilde retiro los héroes ignorados del magisterio. Que ella se consagre con homenaje obligado a los que se van, es grato deber para quines lo realizan y bella compensación moral para quienes lo reciben.

UNION CIVICA RADICAL

Reunión del Comité de la Capital

Iniciativa a favor de los niños, con motivo de Navidad

ECOS DEL TRIUNFO EN TUCUMAN

INFORMACION GENERAL

Presididos por el diputado nacional doctor Tomás A. Le Bretón, reuniéronse ayer en el comité de la capital los presidentes de las diversas circunscripciones, respondiendo a la convocatoria recibida.

El doctor Le Bretón expuso a los presentes la iniciativa que un grupo de caballeros del partido, entre los cuales se cuenta, habían tenido el propósito de obsequiar a los niños de la ciudad con un gran reparto de juguetes, tortas de navidad y cartuchos de bombones con motivo de las fiestas próximas. Al efecto, los mencionados señores encargaron la compra en grande escala, por todas las tiendas de la capital, de juguetes diversos y bombones, tarea que se viene efectuando desde ayer, y ordenando la elaboración de miles de tortas clásicas.

Todo ello será repartido a los niños, sin distinción del color político de sus familias, pues preside esta idea el único deseo de obsequiar a los pequeñuelos bonaerenses con un regalo de Navidad, tendiendo a que se vea favorecido con aquel el mayor número posible de niños.

Acogida la idea con evidente entusiasmo por los reunidos, el doctor Le Bretón les explicó un oportuno plan preparado para el reparto equitativo de los regalos, que hace necesario el concurso de todas las circunscripciones y de buen número de afiliados a los mismos.

Al efecto, se emitirán vales con el cual cada pequeño podrá obtener indistintamente un juguete, un cartucho de bombones o una torta. Esos vales serán repartidos en igual cantidad a cada uno de los comités seccionales del partido, y una comisión designada del seno de cada uno de aquellos los repartirá a domicilio en los radios respectivos, teniendo tan sólo en cuenta, los ciudadanos encargados de este cometido, la situación económica de las familias de los niños a quienes se trata de obsequiar, pues está claro que el presente es especialmente destinado a los niños pobres.

Los regalos serán repartidos a cada comité en igual cantidad a los vales entregados, y el canje del vale se realizará en este sentido, en cada uno de los comités. Por lo cual, se comprende que únicamente se podrá obtener el juguete a cambio de vale.

A cada sección le será entregado un número igual de juguetes, de cartuchos de bombones y de tortas, y en el acto de repartirse los favorecidos obtendrán indistintamente, una u otra cosa, sin que los encargados de la operación la escojan previamente, tomándola al azar del conjunto de los obsequios. Se busca de este modo satisfacer en todas sus partes la realización de la idea con un criterio de absoluta igualdad.

En el día de hoy se terminarán las adquisiciones de regalos y simultáneamente se iniciará el reparto de los vales que podrán ser cangeados de 8 a. m., a 8 p. m.

Los vales dicen así:

«Arbol de Navidad. — Vale por un obsequio para un niño. Se cobrará el sábado 25 de Diciembre de 1915, de 8 a. m. a 8 p. m.

Comité de la Unión Cívica Radical. — Sección..... Calle.... N.o.....

Nota: Inútil apresurarse para el cobro, pues habrá tantos objetos clasificados por orden como vales distribuídos. Solo se admitirá a los niños que lleven vales».

Cada una de las veinte circunscripciones recibirá como mínimun, 2.500 juguetes, 400 cajas bombones, 500 panes dulces, 3.400 objetos por 20, o sea un total de 68.000 obsequios.

Los panes y caramelos proceden de las siguientes casas:

Pan dulce de la Panificadora; Caramelos finos Estrella surtidos Noel; Cremitas Fondant surtidos 1|4 kilo, Noel; Caramelos de chocolate café o coco Noel.

He aquí una lista de los juguetes que serán repartidos:

Medias llenas de juguetes, Muñecas de porcelana, Cartones de juegos de soldados, Carneritos con ruedas y jinete, Rejoles de juguete, Raqueta de volante con pelota, Corneas, Payasos con platillo, Muñecas vestidas, Soldados de posta, Acordeones, Cajas de menaje enlozado, Muñecos «San Nicolás» (Rey mago), Monos acróbatas, Armónicas (concertinas), Pitos, Pelotas de cartón con hilo Camitas de metal, Perros lanudos con ruedas, Carneros que gritan, Matracas de lata, rboles de Navidad, Muñecas gritonas, Cocinitas, Pianos, Herramientas, Sables, Motocicletas, Corrales con movimiento, Carros con caballo, Aeroplanos, Caballos de madera, Autos, Footballs, Lagartos mecánicos, Cubiertos, Cocodrilos, Tambores, Ratones, Monos, Muñequitoos, Flautas, Barcos, Escopetas, Maquinitas de coser, Camas, Alcancías, Trompos de lata, Termómetros humorísticos, Voladores, Trompos de cartón, Máusers de lata, Pelotas de goma, etc., etc.

✿ ✿ ✿

EN SAN JUAN

Exito de la reorganización del partido

Son muy halagadoras las noticias referentes a la reorganización del partido Radical en la provincia de San Juan.

La delegación del comité nacional compuesta por el diputado Oyhanarte y los señores Larco y Villanueva, comunican sus impresiones francamente optimistas en cuanto al éxito de la misión que se les confiara.

Los oficialistas sanjuaninos se hallan profundamente divididos, y los últimos hechos recientes, el telegrama del diputado Barrera, al presidente de la República denunciando la intromisión descarada del gobernador Rojas para contrarrestar la candidatura de aquel ciudadano para senador nacional, y la invitación del señor Barrera Cordón a los concentracionistas de Concepción para proclamar un candidato a diputado a la legislatura por ese departamento, han venido a ahondar la crisis que desde tiempo atrás viene trabajando aquel organismo.

La delegación radical ha llegado, pues, en un momento propicio para ejercitar la propaganda, y las asambleas realizadas el domingo último en los departamento de Caucete, Desamparados y Concepción, evidencian el avance de nuestro partido en dicha región.

A las últimas incorporaciones de valiosos elementos representativos, cuya lista publicamos oportunamente, deben agregarse la de nuevos ciudadanos con arraigo en la opinión de aquella provincia y que han manifestado su propósito de abrazar la bandera de nuestra causa. Se ha proyectado en consecuencia una amplia jira por Valle Fértil, Jachal y otras localidades, con el objeto de recibir ese concurso, verificando actos populares con la presencia de los dirigentes.

El partido Radical sanjuanino tuvo el propósito de presentarse oficialmente como entidad, a disputar las elecciones de renovación de la legislatura, pero el motivo de encontrarse en plena tarea reorganizadora y en el deseo de que los nuevos adherentes participen sin restricciones en todas las deliberaciones que se adopten en adelante, se ha preferido, conforme al documento que insertamos, concurrir a las urnas sin proclamar nombres que pudieran interpretarse como una estrechez de miras o procedimientos, y una traba para desenvolver su acción.

He aquí el documento a que nos referimos:

"Ante la aproximación de los comicios de enero para la renovación de la legislatura provincial, el comité ejecutivo del partido Radical en esta provincia, teniendo en cuenta la obligación del voto establecido por la ley electoral, ha resuelto recordar esa obligación a los correligionaros y expresarles también que de acuerdo con nuestros principios, su voto debe ser siempre en favor de un ciudadano inscripto en nuestros padrones".

"En las presentes circunstancias por la premura del tiempo que no ha permitido la organización de los comités departamentales y porque urge adoptar una resolución, el partido Radical no ha proclamado candidatos en conformidad a lo dispuesto en nuestra carta orgánica, pero hay ciudadanos honestos y probos de nuestras filas, que recomendamos al sufragio de los correligionarios, porque ellos significarían en la cámara de diputados, una garantía de orden y de justicia y un control seguro e inflexible para los actos del gobierno. —Firmado: Federico Cantoni, presidente; P. J. Gallardo, Ciro Corre Jonzon, Tomás Lucero Nelson, secretarios".

✿ ✿ ✿

TELEGRAMA SIGNIFICATIVO

El doctor Hipólito Irigoyen ha recibido de Balcarce el despacho que va a continuación:

"En nombre de la Unión Cívica Radical que tengo el alto honor de presidir, me es grato poner en su conocimiento que en la velada cívica efectuada el 18 del corriente, ante una concurrencia de mil personas, y en la conferencia de la plaza pública el día 19 del mismo, ante todo el pueblo de Balcarce, delirante de entusiasmo, aclamó vuestro nombre para dirigir los destinos del país.

"Haciendo votos por que se cumplan los anhelos de este pueblo y por vuestra felicidad personal, lo saluda respetuosamente Juan A. Martínez, presidente; Tomás L. Amiama, secretario".

✿ ✿ ✿

POR LAS CIRCUNSCRIPCIONES

El club radical Intransigente tendrá hoy, a las 8.30, reunión de J. D. que debe tratar asuntos de importancia.

—La C. D. de la circunscripción 18 (Las Heras), se reunirá hoy en su sede, Guatemala 4491, con objeto de considerar asuntos de interés. La cita es a las 8.30 y la secretaría recomienda asistencia puntual.

—En su local Paraná 232, reuniráse esta noche, a las 8.30, la C. D. del club radical "Leandro N. Alem".

—Esta noche se reune en el local Rioja 264 la comisión directiva de la "Federación Obrera Radical, Alberdi".

—Como anunciamos, fueron ayer inhumados en el cementerio del Oeste los restos del señor Eugenio Faguet, afiliado de la corcunscripción 18.a.

Buen número de ciudadanos acompañó el cortejo hasta la necrópolis, en donde el señor Guillermo Sulliván realzó en oportunas frases la memoria del extinto.

—Se ha trasladado a su nuevo local, Mendoza 2511, el comité de la sección 16.a (Belgrano) que preside el doctor José P. Tamborini y en donde se celebran reuniones de la comisión directiva los días lunes, a las 8 y 30 p. m.

También se han nombrado las comisiones de circuitos para intensificar la propaganda la cual va dando muy buenos resultados en aquella parroquia. En esta última semana se han recibido en la secretaría de dicho comité, cerca de 150 adhesiones.

⊙ ⊙ ⊙

DE CATAMARCA

El presidente del comité nacional, doctor Crotto, recibió el despacho que transcribimos:

"Catamarca, diciembre 21. — En la fecha constituyóse el comité de la capital bajo la presidencia del subscripto. Desde ya nos preocuparemos de la reorganización en toda la provincia. Saludole.—Agustín Madueño, Carlos de la Vega (hijo), Roberto Lazcano, secretarios".

✿ ✿ ✿

TUCUMAN

Los comicios de Santiago. — Candidaturas. — Disciplina de la mayoría. — Lo que dice un diario.

TUCUMAN, 22. — "La Gaceta" se ocupa de los próximos comicios santiagueños, y hablando de candidaturas dice: Se han barajado ya una porción de nombres, entre otros los de los doctores Santiago Corbalán, Absalón Carol y Ramón Gómez, a los que se agrega el del doctor Ernesto Jerez, actual diputado nacional, joven de verdadero arraigo en la opinión, como lo ha probado en su elección para diputado, donde quebró al oficialismo, a pesar de la máquina montada en forma insuperable, podría decirse, tan perfecta era aquélla.

Háblase también del señor Gabriel Chiossone, conocido en esta plaza como hombre de negocios, que goza en su provincia de muchas simpatías, y del educacionista don Antenor Ferreyra, talento de primer orden, criterio profundo y elevado.

Pero el que parece aunar las voluntades contando con simpatías de propios y extraños es el presidente del partido don Domingo Medina, caballero modestísimo y que es el decano del radicalismo santiagueño. El señor Medina está considerado como un espíritu superior, su ecuanimidad no tiene nada común y sábase que quizás es el único que salvaría los escollos que se levantan con este motivo. El señor Medina tiene la gran virtud de saber dar todo a la causa, sin ambicionar nada para sí. Es este el título mejor que puede señalarse como una garantía de patriotismo y de inspiraciones levantadas. De cualquier manera, el radicalismo en Santiago como en todas partes es disciplinado y no hay duda de que todos se sabrán someter a la resolución de la mayoría.

Las elecciones municipales. — El triunfo radical. — Las últimas mesas. — Detalles del escrutinio. — Mayoría absoluta de la Unión Cívica Radical.

TUCUMAN, 22. — En las mesas que se ha seguido escrutando corresponde también la mayoría al partido Radical, habiendo resultado derrotados en ellas los demócratas y los partidarios del doctor Posse. Los primeros obtendrán la minoría.

Se está procediendo ahora al escrutinio de la mesa de Charcas al Sur que es la última que falta y cuya urna debe contener ochenta y tres votos.

En ella los radicales tienen buena parte, y aunque obtuvieran todos esos votos los demócratas, ninguno de sus candidatos alcanzaría a entrar en la mayoría ni en la suplencia. Esa mesa pudo ser escrutada ayer tarde, pero dos miembros de la junta de escrutinio (demócratas) no concurrieron.

En opinión de elementos interiorizados en los manejos del oficialismo, parece que éste busca por todos los medios a su alcance retardar la entrega de la comuna. Esa demora tendría por objeto poner en orden la contaduría de la municipalidad, donde se trabaja febrilmente, habiéndose llegado a habilitar horas extraordinarias, por la noche.

Es voz corriente que figuras conocidas de la oligarquía adeudan impuestos de antigua fecha, habiendo acreedores a la comuna por este concepto de más de veinte años atrás.

✿ ✿ ✿

BUENOS AIRES

Los radicales de Quiroga. — Su organización. — Entusiasmo ambiente

NUEVE DE JULIO, 22. — Han llegado comunicaciones procedentes de Quiroga, con datos referentes a la organización de los radicales de esa localidad, donde deberán actuar cinco mesas en los comicios nacionales de abril.

Los datos proceden de fuente que podría llamarse oficial, y no pueden ser más halagüeños para los radicales, pues comprueban el crecimiento de las fuerzas partidistas en ese punto, que ya eran poderosas y a la que se han incorporado nuevos contingentes de verdadera importancia electoral.

El presidente del subcomité, doctor Chanetón, está entregado co entusiasmo a la labor de propaganda y organización, tarea en la que está secundado eficazmente por los demás miembros de la comisión que, como él, no se dan punto de reposo.

Asamblea radical. — Los oradores. — Reorganización del partido en la localidad. — Valiosas incorporaciones.

SAN ANDRES DE GILES, 22. — El 26 del corriente se celebrará en ésta una gran asamblea del partido Radical.

Hablarán en ella, especialmente invitados, los doctores Tomás de Veyga, Delfor del Valle, Julio A. Rojas y Benjamín Bonifacio.

—La reorganización radical de San Andrés de Giles está patrocinada por elementos de primer orden.

Estancieros, profesionales, propietarios y hombres de prestigio se han incorporado, empezando la labor con un ahínco encomiable.

Decretada la reorganización radical, circula en este pueblo y su campaña, la siguiente invitación:

"Los que suscriben, vecinos y propietarios del partido de San Andrés de Giles, invitan a usted a la reunión que tendrá lugar en el antiguo local de la policía, el día 26 del corriente, a las 10 a. m., a fin de instalar el comité.

Jerónimo Morgan, doctor Fernando C. Lillo, José Pichetto, Ceferino Acuña, doctor Eduardo Tormey, Isidro U. Capace, Felipe Cucullu, Eufemio Fox, Patricio Thompson, Gregorio L. Acuña, doctor Ramón Cucullu, Luis Tatasciore, Jorge Morgan, Manuel Montoto, Tomás A. Fox, Bernardo Wheeler, Antonio Vázquez Ponce".

Asamblea radical de Pigüé. — Delegados de Bahía Blanca. — Acto importante

BAHIA BLANCA, 22. — Regresaron de Pigüé los doctores Valentín Vergara, Mario Guido y Aristóbulo del Barrionuevo, quienes asistieron en aquel punto a la anunciada asamblea radical, con cuyo acto se instaló el comité local, habiendo revestido el mismo gran entusiasmo.

✿ ✿ ✿

CORDOBA

Nuevo diario radical. — Organo de la juventud. — Su próxima aparición

CORDOBA, 22. — Con el título de "El Heraldo" y por la imprenta en que se editara la "Tribuna Popular", anuncia su aparición un nuevo colega vespertino.

Sostendrá los principios radicales y será dirigido y redactado por un núcleo de miembros del comité de la juventud.

"El Heraldo" verá la luz el 24 del corriente

✿ ✿ ✿

EN SANTIAGO DEL ESTERO

FRIAS, diciembre 22. — El reportaje hecho por LA EPOCA al doctor Santiago Corvalán ah sido muy comentado en los círculos políticos.

Los correligionarios encuéntranse rebosantes de entusiasmo por ais declaraciones del doctor Crvalán.

Los oficialistas empezarn a montar la máquina eletoral y las autoridades hacen política, presionando a los elementos radicales.

✿ ✿ ✿

DE SAN LUIS

En la secretaría del comité nacional, se ha recibido una comunicación anunciando la constitución del comité de la juventud en la ciudad de San Luis, con las siguientes autoridades:

Presidentes honorarios: doctores Marcelo T. de Alvear, Elpidio González y José Luis Cantilo.

Delegados al comité central de la provincia: señores Abelardo Figueroa y Pedro Lagussa.

Presidente, Edgar Jofré; vice 1o., Julio L. Amieva; vice 2o., Florentino Tisera; vice 3o., Marcelino Ojeda Figueroa; tesorero, Octavio Ruiz Moreno; secretarios: Nicolás Jofré (hijo), Pedro Ortiz Lobos; vocales: Francisco Concha (hijo) Juan Saa Zorrilla, Carlos M. Domeniconi, Juan Anselmi, Virgilio Moreto, Ricardo Diego Serrano, Cipriano Paladini, Victor Saa, Luis Orosco, Fortunato A. Dagfal.

NOTAS DE LA GRAN GUERRA

LOS ISRAELITAS EN LA GUERRA

INTERESANTES INFORMES

Más de medio millón de soldados de religión mosaica están peleando en la actualidad en las filas de todas las naciones beligerantes. Indudablemente, la mayor parte están enrolados en los ejércitos del zar, habiendo merecido el reconocimiento de su bravura excepcional.

Muchos de ellos fueron decorados con órdenes militares; algunos ganaron la misma cruz de San Jorge de primera clase, tan codiciada por todos y que equivale a la orden inglesa de la cruz Victoria. Regístranse hechos heroicos similares también en los demás teatros de conflagración. A juzgar por las recompensas otorgadas a los soldados israelitas por todas las cabezas que gobiernan en los países en lucha los iraelistas estarían cumpliendo con su deber hacia los Estados cuyos ciudadanos son.

Uno de los actos más recientes de heroismo realizados por los soldados de este credo y del cual se haya tenido conocimiento, es el de M. Georges Dreyfus, del ejército francés, quien, habiendo sido educado en Inglaterra, puede ser considerado en parte como inglés, cosa que no dejan de reivindicar los diarios ingleses. En reconocimiento de su excepcional intrepidez y valentía fué promovido en el mismo campo de batalla, pasando a formar parte del cuadro de oficiales que se envían en comisiones especiales. Recibió, además, la famosa "Croix de guerre", y fué también recomendado al gobierno inglés para otra medalla honorífica.

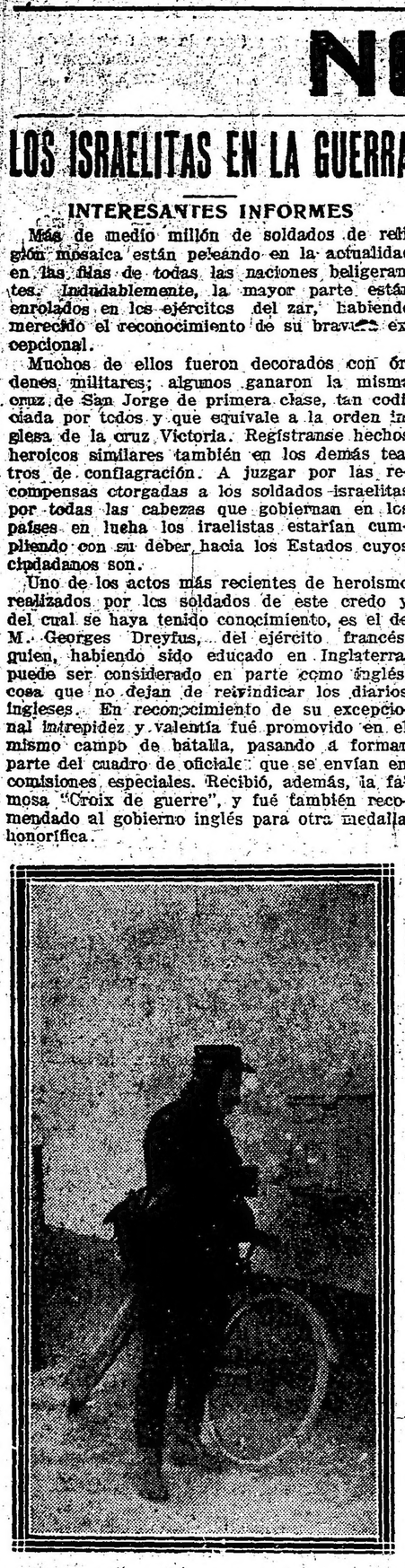

Un estafetero ciclista

Otro soldado francés-israelita que se destacó en el campo de batalla, fué el capitán Henri Franck, que resultó muerto en la acción. En la orden del día fué calificado "oficial que ha dado pruebas del mayor heroismo", habiendo ofrecido con su comportamiento un alto ejemplo de serenidad de ánimo y tenacidad. Estaba mortalmente herido y no obstante tener conciencia absoluta del peligro que lo amenazaba, organizó la defensa de un molino en un punto cuyo nombre ha sido suprimido por la censura. Uno de los generales franco-israelitas, el general Bernhein, transferido al ejército belga, ha sido herido.

Corre el rumor de que las autoridades inglesas se negarían a enrolar a los ingleses de nacimiento, cuyos padres no hayan sido ciudadanos de la misma nación, nacidos allí mismo o naturalizados. Es muy poco probable que este rumor tenga algún fundamento, porque un número considerable de varones en todas las filas del ejército británico descienden de padres de origen extranjero y hay un regimiento, el cuerpo de mulateros de Lion (Sion Mule Corps) que está compuesto enteramente de individuos extranjeros, y que puede compararse en cierto modo a la "Legion étrangére" del ejército francés. Tal decisión tendría, escriben algunos diarios ingleses, un efecto muy penoso sobre el reclutamiento de los israelitas en la Gran Bretaña, cuyas cuatro quintas partes son de origen extranjero, por ellos mismos o por sus padres. Que esta disposición no estaba en vigor en el pasado, bien lo evidencia el número de israelitas descendientes de padres de origen extranjero, tanto alemán como de otras nacionalidades, que presta servicio en el ejército británico.

En cuanto se refiere a la clase media inglesa de esta tradición, constituye un caso excepcional encontrar algún hijo o nieto de los alemanes-israelitas, en edad militar y que no esté enrolado en las filas inglesas, donde varios de ellos se han distinguido ya. Sus familias han podido establecer una comparación de la suerte que toca al israelita en Alemania con la de sus correligionarios que viven en Inglaterra

Su lealtad hacia este último país está fuera de toda duda.

M. Louis Lucien Klotz, el ministro del comercio en el nuevo gabinete francés, ha desempeñado carteras ministeriales en varias ocasiones anteriores.

Hace dos años fué ministro del interior con Barthou como primer ministro y en los tres ministerios que precedieron a aquél, desempeñó la cartera de las finanzas.

Durante la última mitad del siglo, los israelitas formaron parte frecuentemente de los gabinetes franceses. Los nombres de Crémieux, Fould, Goudchaux y Raynal, vienen en seguida a la memoria de los que han estudiado la historia francesa de dicha época.

El gabinete italiano también contiene un miembro israelita, el señor Barzilai y otro en el ministerio de relaciones, el barón Sonnino, hijo de padre israelita y madre escocesa. En el pasado, Italia ha tenido un primer ministro un ministro de guerra y los ministros de finanzas, todos israelitas. Nosotros agregaremos al nombre de Luzzati, del cual parece olvidarse el corresponsal.

Inglaterra tuvo en los últimos tiempos tres ministros israelitas, no estando ninguno en el actual gabinete de aquel Estado, pero todos figuran entre las personalidades que aconsejan al gobierno.

Cerraremos esta crónica con una nota que nos haga olvidar un tanto las crueldades de la guerra y que se relaciona con los oficiales franceses es de tradición israelita. Es sabido que las personas de esta religión observan fielmente la fiesta y el ayuno del día de la expiación, en cualquier parte del mundo donde moren. En París, los oficiales a que nos referimos más arriba cumplen con aquella tradición, que remonta a más de veinte siglos, y asisten, vistiendo sus uniformes, a las ceremonias que se celebran en el templo.

Bueno: lo encantador y conmovedor del caso es ver a las midinettes parisienses abandonando los talleres, pecisamente en aquel día, más o menos furtivamente, para ir a admirar a los gallardos oficiales que, recubierto el uniforme con el tradicional "tales", semejante a una clámide de lienzo blanco con gruesas rayas negras y que constituye un simulacro de la antigua vestimenta patriarcal, rezan en el templo y ayunan durante todo aquel día. Pues hay que ver a las midinettes escurriéndose en la sinagoga para admirarlos. ¡Conmovedor testimonio de admiración que la mujer francesa profesa hacia el oficial francés-israelita!

M. G.

La flota aérea francesa

La constitución de una gran flota aérea, subdividida en cuadros de divisiones y escuadrillas de aeroplanos de batalla, cruceros, exploradores y torpederos, todos ellos sólidamente blindados, armados de cañones de 3 pulgadas y ametralladoras de tiro rápido, ha pasado del terreno de los ensueños, para convertirse en realidad, gracias al impulso notable que ha dado el gobierno francés a su aviación militar.

Autorizados por el ministro de la Guerra y acompañados por dos peritos, algunos corresponsales han tenido ocasión de examinar de cerca la nueva flota y poder apreciar las inmensas ventajas que presentan estos grandes aeroplanos de batalla, que, según la opinión de la mayoría de los oficiales aviadores, constituyen la primera realización práctica de la verdadera máquina de combate.

Se ha visto maniobrar a estos dreadnoughts del aire a gran altura y tirando salva tras salva, sin perder por ello la estabilidad a pesar de sus descargas ensordecedoras. Son de un modelo que llama poderosamente la atención; pueden elevarse con una tripulación de doce hombres y dos cañones, aun cuando su tripulación ordinaria está compuesta solamente de cuatro hombres mandados por un oficial. Estos acroplanos, de los que existe un número abundante y que están perfectamente blindados y artillados, se encuentran ya listos para ser enviados a las lineas de combate.

Existen también cruceros armados, capaces de elevarse a gran altura. Se trata de pequeños biplanos, cada uno de los cuales lleva un cañón. La particularidad de estos cruceros consiste en que pueden elevarse del suelo casi verticalmente, y, en efecto, se les ha visto hacer ascensiones a un ángulo de 60 grados. Durante vuelos de ensayo, y mientras describían continuos círculos, los mencionados cruceros dejaban oir el tronar de sus cañones, deslizándose ora sobre un ala, ora sobre la otra, o dejándose caer, cual si se encontrasen en presencia del enemigo.

Muchos son los que se encuentran listos en la actualidad, y algunos de ellos han realizado ya un bombardeo nocturno en las lineas de retaguardia alemanas. Durante la batalla de la Champagne los cruceros de este tipo atacaron dos globos alemanes que hicieron explosión y cayeron envueltos en llamas.

Sin embargo, se trataba solamente de un ensayo, y recién ahora los mencionados cruceros iniciarán sus operaciones ofensivas y defensivas en grandes escuadrillas, atacando las líneas de comunicación, los empalmes de ferrocarriles e impidiendo el abastecimiento del enemigo hasta desmoralizarlo. Cada una de las escuadrillas estará compuesta de aeroplanos de batalla, cruceros y exploradores, más los oficiales y hombres complementarios, tanto para el vuelo, como para el transporte por medio de tractores y automóviles de que estará provista cada una de las escuadrillas.

Según declaraciones del comandante de la escuela de aviación que han tenido ocasión de visitar los periodistas invitados, se han instruido ya en ella más de cien pilotos militares, y se trata solamente de una de tantas escuelas en que reciben instrucción centenares de aviadores. Un período de instrucción de tres meses, a estar a las declaraciones del mencionado comandante, basta para que las clases y soldados se habitúen a la conducción de máquinas de combate. En conjunto, las escuelas de aviación están dando instrucción a millares de aviadores, poniéndolos en condiciones de servicio para la nueva y poderosa flota aérea, cuya construcción se está terminando ahora en Francia.

EL JAPON Y LA GUERRA

SU ABSTENCION EN EUROPA

¿Por qué no intervienen militarmente?

Se han atribuído diversos motivos a la no intervención de los japoneses en Europa, y se ha creído generalmente hasta ahora que esa falta de colaboración militar era sobre todo debida a restricciones impuestas por los mismos gobiernos de la cuádruple inteligencia.

Informaciones recientes sacadas de fuente absolutamente segura, permiten conocer la verdadera causa de esa abstención. Desde el principio, el gobierno británico hizo todo lo que debía hacerse en vista de asegurar el concurso de su aliada del Extremo Oriente, y ya se ha visto que ese concurso no dejó de ser eficaz dentro de la zona en que pudo operar el Japón.

Pero tratándose de envío de fuerzas a Europa, el gobierno de Tokio no puede consentirlo por razones de política interior.

Con efecto, según un principio de su organización militar, no le es posible al Japón hacer salir su ejército fuera del territorio sino "cuando la patria estuviera en peligro".

Según pudo comprobarse en la pasada guerra ruso-japonesa, el ejército de ese país es esencialmente democrático, y, por consecuencia, imbuído del absoluto principio que lo supone destinado a la única misión de defender la integridad nacional cuando ésta peligrase.

Con la prohibición de enviar tropas al continente, salvo el caso de riesgo inmediato para la existencia del imperio, el micado logró hacer entrar en las costumbres del pueblo la obligación del servicio militar que, al principio, fué objeto de una violenta oposición.

Aparte de eso, el Japón ha sido muy útil a los aliados, y les ha prestado inmensos servicios en diversas formas. A los japoneses, por ejemplo, deben los rusos haber podido proveerse últimamente de municiones gracias a las cuales han vuelto a tomar la ofensiva.

Si, pues, no se ven cuerpos japoneses en los frentes de batalla de los aliados, es porque no fué posible obtenerlos.

Los soldados turcos ejercitándose con cañones y munición, abandonados por búlgaros en Andrianópolis

Pero esta vez, consigna "Le Journal"—su desfile no tenía ese aparato bullicioso que es su característica. El padre, el hermano, el novio, cada uno tiene en la línea de fuego algo de su corazón. Y una seriedad de mujercitas razonables que comprenden estas horas de peligro para Francia, pone en sus ojos la serenidad, pero no consigue dibujar la sonrisa...

EL CORAZON Y EL DEBER

En un hospital de campaña, a retaguardia de la línea de fuego, estaba gravemente herido el coronel Desmoins, cuando recibió una carta de su hijo, teniente de su propio regimiento, solicitándole que influyera cerca del general respectivo para que le permitiese visitarlo.

El coronel Desmoins contestó textualmente:

"Si tu corazón está aquí, tu deber está en las filas. Sabre morir sólo".

Apoyando, mediante su acción directa, su propaganda en los Estados Unidos, los alemanes tratan de destruir las usinas de municiones y los buques que las transportan a Europa. En el grabado aparecen tres de los que intentaron volar varios vapores en Nueva York.

De izquierda a derecha: el teniente Fay, principal acusado, Pablo Daesche y Walter Scholtz. Detrás, los repórters americanos. En el grabado inferior se ven las valijas de los acusados, conteniendo explosivos, pinzas, bigotes postizos, etc.

Los dinamiteros Daesche, Fay y Scholtz durante la instrucción del sumario en presencia de sus equipajes

Anécdotas de la guerra

TRAGICO HUMORISMO DE UN "POILU"

Un joven y bravo soldado de infantería francesa, que durante un combate en la primera línea fué herido en ambas piernas, llevado al hospital correspondiente sufrió la amputación de ellas, quedando, luego de la amputación, en un estado de fiebre extrema. A su lado, el médico mayor y un enfermero le observaban, cuando de improviso el aludido cirujano preguntó al practicante:

—¿Qué profesión ejercía usted antes de la guerra?

—Era zapatero, contestó el aludido.

—Pues ahora te verías con apuros para tomarme a mí la medida de unos botines, dijo el soldado herido, mientras asomaba a sus labios una sonrisa, en el rostro contraído por los sufrimientos.

SANTA CATALINA

Han celebrado la tradicional fiesta de Santa Catalina los alegres modistos parisienses.

El problema de la carne en Francia

La maquinaria administrativa de los gobiernos es raramente modernizada; la perfección suele entrar a paso de buey entre los múltiples y complejos engranajes de las reparticiones oficiales, en donde generalmente se prefiere la rutinaria lentitud a la adopción de medidas radicales, por temor de que se rompa alguna pieza con el advenimiento de modificaciones rápidas.

Algo de eso ha pasado en Francia a propósito de las carnes para el consumo.

Desde el principio de la guerra, las autoridades, y sobre todo la autoridad militar, se preocuparon seriamente del abastecimiento de París, de las grandes ciudades francesas y de los ejércitos que se iban a mandar a los frentes de batalla.

Si bien hacía años que el pueblo consumidor clamaba por la introducción al país de carnes extranjeras, el gobierno, bajo el influjo de los grandes criadores nacionales, sólo pensó entonces en salvar la situación apelando únicamente a la ganadería indígena, o mejor dicho, sólo pensó en dar una preferencia imposible a los productos de esa ganadería.

Se calculó que el rebaño nacional compuesto de 14 millones de bovinos, 16 millones de ovejunos y 7 millones de porcinos, estaba llamado a contribuír casi exclusivamente a la alimentación de la población civil y del ejército.

En los departamentos se nombraron comisiones encargadas de comprar reses y hasta de proceder a su requisa, en caso necesario. Los animales debían ser reuidos en potreros de abasto, para de ahí remitirlos a los puntos de consumo a medida que fuera menester.

Se tropezó con inconvenientes difícilmente superables. La concentración de un número tan considerable de animales en sitios tan restringidos presentaba grandes dificultades; pues el hacinamiento facilitaría el desarrollo de enfermedades contagiosas y de aglomeración que no sería posible evitar a pesar de los esfuerzos que pudieran desplegar los servicios sanitarios.

El ganado tendría que ser conducido a pie hasta los parques de concentración, como también seguir a pie las tropas a cuya alimentación estaría destinado. Ocurre además que las razas mejoradas, casi las únicas que se crían hoy en Francia, no son aptas para la marcha. Por otra parte, la circulación de esas tropas de animales en los caminos constituirían un obstáculo, y algunas veces un peligro para el movimiento de las columnas y de los convoyes.

Por último, las numerosas requisas serían capaces de despoblar de animales ciertas regiones ganaderas, circunstancia que se tornaría en resultados desastrosos del punto de vista económico. Operadas sobre todo en el Norte y en el Oeste, como más aproximadas a los puntos de consumo, esas requisas afectan las vacas lecheras y los animales de raza, mientras se dejarían libres de requisa otras comarcas ricas en ganado de carnicería, aptas para la venta pero de más remota situación.

En vista de tales inconvenientes, ya no se oponen a la introducción de animales de carnicería extranjeros los fuertes criadores representados por las asociaciones "Nacional de Agricultura", "Agricultores de Francia", "Nacional de Estímulo a la Agricultura" y otras agrupaciones agrarias.

Entretanto, la libertad de los mares permite a los aliados la introducción de carnes frigorificadas. Al principio de la guerra, la importación de esas carnes tropezaba con una doble barrera sanitaria y aduanera: se exigía la adherencia de los pulmones de la res en uno de los cuartos delanteros y el derecho aduanero mínimo de 35 francos por 100 kilos.

En cuanto se comenzó la movilización, fueron suprimidas esas restricciones, y los importadores sólo tuvieron que pagar, desde luego, el derecho de un franco por 100 kilos, para la inspección sanitaria a que están sometidas las carnes frescas y conservadas.

Pero el ministro de Guerra quiso proceder por ensayos; se nombraron comisiones, hubo convenios con sindicatos de carniceros, llegando tan sólo a importar 2.000 o 3.000 toneladas en los siete primeros meses de 1914, ascendiendo la cifra a 25.000 toneladas desde el 1.o de agosto al 31 de diciembre del mismo año. Durante los nueve meses primeros de 1915, se importaron en Francia 180.000 toneladas del producto en cuestión tanto para la administración de guerra como para los particulares.

La cifra tiende a subir cada vez, según puede conjeturarse por las últimas noticias recibidas en un telegrama que publicamos ayer, del cual se desprende que no bastan aún las importaciones mencionadas.

Pero sucede que Francia introduce carnes frigorificadas de diversos puntos de sus colosiempre de buena calidad, y esto es lo que ha acarreado la resistencia que se ha notado al principio y se observa todavía ahora en ciertos centros consumidores. Esta inferioridad cualitativa hizo decir últimamente a un miembro informante de una comisión oficial que "los animales no se eligen bien o que los medios de transporte no son bastante perfeccionados; de manera que, aunque muy alimenticias, las carnes frigorificadas no pueden luchar fácilmente contra las que provienen del ganado francés".

Sea por lo que fuere, conviene que nuestros exportadores de carnes tengan la observación presente, y traten de establecer la verdad en la diferencia si es que realmente la hay.

Los ingleses en los Dardanelos: Ceremonia del entierro de un marinero a bordo de uno del los buques de guerra británicos

El archiduque Federico (a la izquierda) generalísimo del ejército austriaco y el general Conrad von Hoetzendorf (al medio), jefe del estado mayor general del ejército austriaco, oyendo la lectura de un comunicado en el Cuartel general en Galitzia.

ESCUELAS PRIMARIAS

Interpretación de programas

Promoción de alumnos

Hemos recibido una serie de consultas de algunos padres de familia, cuyos hijos cursan sus estudios en las escuelas primarias o de aplicación, anexas a las normales, sobre el criterio que debe seguirse para promover a un alumno de segundo o tercer grado. Motivan las consultas el hecho de que estableciendo los programas vigentes dos secciones de segundo grado, una superior y otro inferior ocurre que mientras en algunas escuelas, los alumnos de ambas secciones son promovidos a tercer grado, en otras se les hace perder un año, por hacer cursar a cada alumno, un año, en la sección inferior, y otro en la superior.

Desde luego, el criterio que debe seguirse para la promoción de un alumno de un grado a otro, queda librado únicamente a la dirección o regencia de la escuela, quien en las pruebas de fin de curso, valorizando la cantidad de conocimientos que posee cada educando y sus condiciones de preparación general, lo clasifica y habilita para cursar el grado que le corresponde.

Pero cabe, sin embargo, manifestar que no en todas las escuelas se sigue el mismo procedimiento con respecto al asunto que ha originado la consulta, porque hay otros factores que intervienen directamente en la cuestión.

En escuelas en que la inscripción es muy numerosa, los alumnos de un grado se dividen en tantas secciones como fuere necesario, y así se hallan con algunas que hay dos o tres clases habilitadas con alumnos de segundo grado, para cada turno, y que han pasado de la sección superior de primer grado.

Los directores de escuela clasifican en las mismas secciones uno superior e inferior, sin un plan definido, sino con respecto a los alumnos que han inscripto, pues no es difícil hallar secciones de segundo grado inferior en una escuela, cuyos alumnos tienen igual o mejor preparación que los de la sección superior de otra escuela.

Viene luego el trabajo particular del maestro del aula, habiendo entre éstos, quienes piensan que los alumnos de su sección sólo deben adquirir los conocimientos que el programa exige, sin preocupación especial de las condiciones generales del grado, de su capacidad intelectual, ni de la facilidad o dificultad que puedan presentar las nociones a trasmitirse.

El programa es único para la enseñanza de las asignaturas en las dos secciones de segundo grado, con excepción del que corresponda a la aritmética, cuya diferencia esencial consiste en que en la sección superior se exige, la división por dos cifras, mientras que en la inferior sólo debe enseñarse la misma operación, con una sola cifra en el divisor. Bastaría, entonces, esta consideración para destruir de una vez el concepto equivocado que se tiene en algunas escuelas al pretender que un alumno que durante nueve meses ha cursado la sección del segundo grado inferior tenga necesidad de seguir otro año más, para aprender la división por dos cifras, ejercicio que sólo puede requerir un mes de práctica continua, para su aprendizaje, y que en manera alguna pueda constituir un inconveniente para que un alumno no pueda ser promovido.

Y aun hay más. Los programas de cada grado y las disposiciones vigentes así lo establecen, y la práctica de la enseñanza lo aconseja, que al iniciarse el curso el maestro de cada grado debe hacer una revisión del programa del anterior en aquellas asignaturas cuya enseñanza lo reclaman, para poder trasmitir los nuevos conocimientos.

Algunos inspectores técnicos de instrucción primaria vienen recomendando a los directores de escuela, desde hace tiempo, que las secciones de segundo grado inferior deben correr paralelamente a la del inferior, en cantidad de conocimientos, de manera que la división que establece el programa sea más de nombre que de realidad. Y en esas escuelas ha desaparecido el inconveniente de tener que cursar dos años escolares para adquirir los conocimientos del programa de segundo grado.

No creemos difícil que la manera de interpretar el programa de ese grado se pueda hacer extensiva a todas las escuelas primarias y de aplicación anexas a las normales, evitándose así un atraso perjudicial a los alumnos.

La prensa del día

EL VALLE DEL RIO NEGRO

Dice "La Nación":

Es, pues, fuera de duda, que si el sistema de riego de la cuenca del río Negro, tal como se encuentra en la actualidad y perfeccionados algunos detalles de construcción puede funcionar hasta el kilómetro 72.8, con sus canales de descargar y de desagüe como vertederos de su canal principal, debe dársele por ahora ese punto por término.

Sería desde luego un error realizar las obras mencionadas por administración directa, puesto que la empresa constructora puede hacerlo sin temor de vulnerar sus intereses, y dada la importancia que para ella misma tiene el pronto funcionamiento de las obras, está habilitada para efectuarlas a un costo muy inferior, ya que cuenta con una organización probada.

INTERVENCIONES POLICIALES

Dice "La Prensa":

La ley ha limitado la intervención policial a las diligencias que es necesario practicar á raíz de la ejecucción del delito, para recoger las pruebas, que de otro modo podrían desaparecer. No la ha extendido más allá, porque una mayor intervención, habría importado invadir el dominio de la justicia.

Sin embargo, la práctica ha corregido la ley, haciendo que los comisarios de policía se sustituyan a los jueces correccionales en la instrucción de los sumarios en la forma amplia a que nos hemos referido.

El caso que hemos comentado, no debe quedar como un antecedente aislado. Es necesario que él sirva para corregir los procedimientos defectuosos; y a este fin, sería conveniente que el tribunal superior, tomase la intervención que le corresponde, sobre la base de los datos que hemos recordado.

EL PODER CENTRAL Y LAS PROVINCIAS

Dice "La Argentina":

Hace falta, pues, que el gobierno central cambie radicalmente de conducta en lo relativo a las industrias provinciales, que tienen por delante el más hermoso porvenir y están llamadas a ser fuentes inagotables de abastecimiento el día que reciban un serio estímulo y una protección acentuada de quienes cumplirían un deber patriótico llevando a cabo una obra de tan grandes proyecciones como la que resultaría el crear la riqueza nacional sumando todas las energías productoras de los Estados.

SOBRE LA NAFTA

Dice "La Patria degli Italiani":

Creemos superfluo insistir sobre las rozones aducidas por los habitantes de las islas, desde que es cosa sabida que el progreso de las mismas data desde pocos años solamente, desde que se ha hecho posible el empleo del combustible líquido en las lanchas para el transporte de los pasageros y de la correspondencia...

El parlamento tendrá en cuenta todo ésto, queremos esperarlo, y acogerá favorablemente la justa demanda.

LA DISCUSION DEL PRESUPUESTO

Dice: "Le Courrier de la Plata":

El informe de la comisión de presupuesto es una prueba evidente de que no existe más una relación matemática entre la fortuna particular y la fortuna de la Nación. Estamos viviendo en un país rico, administrado por un gobierno pobre; las cajas de fierro particulares están bien provistas, las del Estado suenan a hueco.

LA DIFAMACION COMERCIAL

Dice "El Radical":

Pero ¿cuál es la garantía contra la difamación? Nuestro código penal solo castiga la calumnia en el caso que esta importe la atribución de un delito; si no, no

Es este un error que autoriza a gentes poco escrupulosas a deprimir, a desacreditar á terceros, con tal que el difamador sea bastante hábil para detenerse en el límite de la imputación de un delito.

Hay muchos modos de difanar que no constituyen imputación de delitos y que quedan impunes y es menester que eso no suceda para bien de la buena fe y para conservar puro el ambiente social.

CINZANO
VERMOUTH

LA PALABRA DEL P. E.

Dice "Le Mañana":

No hacemos un cargo personal al señor ministro de hacienda. Sabemos que interpreta fielmente la opinión del P. E. y conocemos el pensamiento del jefe del estado sobre estas cuestiones. Hacemos notar solamente que, a pesar de oportunidad tan favorable, el gobierno de la nación no ha tenido nada que decir al Congreso sobre la situación verdadera de la economía nacional. Antes bien, ha tenido que ocultar la verdad, para salvar sus propios prestigios y disimular su propia indolencia.

A VELAS HINCHADAS

Dice "Giornale d'Italia":

Todo anda a vela hinchadas... El ministro de finanzas, joven como es, no carece ni de tacto ni de astucia: porque ha logrado con palabras hermosas hacer pasar casi sin ser observada la parte esencial de su discurso, la que se refiere al déficit de 103 millones que, según los cálculos provisorios, tendrá que cargar el ejercicio económico del próximo año como se suele decir, ha dorado la píldora magistralmente, y lo amargo, diremos la parte medicinal, fué tragada por los representantes del pueblo con no desimulada satisfación porque al fin y al cabo procura siempre placer oír decir en tiempos tristes por un ministro precisamente de finanzas, que todo va a las mil maravillas, que somos ricos en extremo, aun cuando se sabe por experiencia que la miseria nos está acechando.

LA LIBERTAD DE LOS MARES

Dice "Deutsche La Plata Zeitung":

Los incidentes a los que los vapores neutrales "Presidente Mitre", "Winneborg" y "Pampa" fueron expuestos en sus viajes, parecen haber tenido un efecto atemorizador: el temor inspirado por la escuadra británica en el Atlántico ha paralizado a la navegación neutral.

Un ejemplo de ello lo constituye el caso del "Monithowoe" que habiendo llegado de Nueva York, está permaneciendo en nuestro puerto desde algún tiempo, sin atreverse hasta ahora a emprender el viaje de regreso, por el temor de caer en manos inglesas. Hay quienes opinan que, por de pronto, se limitará a navegar hasta el Brasil, porque en los círculos marítimos bien informados se asegura que el "Monithowoe" sería apresado tan pronto abandone las aguas argentinas a brasileñas

A TRAVES DE LA CIUDAD

LA BOCA — ASPECTO GENERAL DE SU VIDA

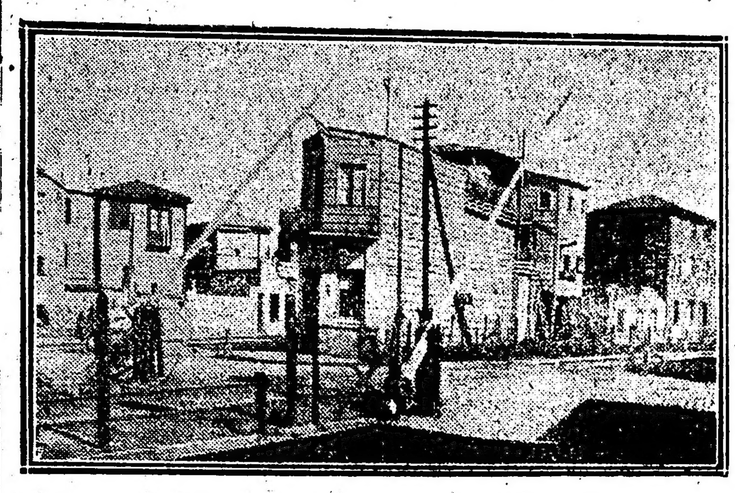

Una casa de madera a la que se le ha querido dar la forma de barco

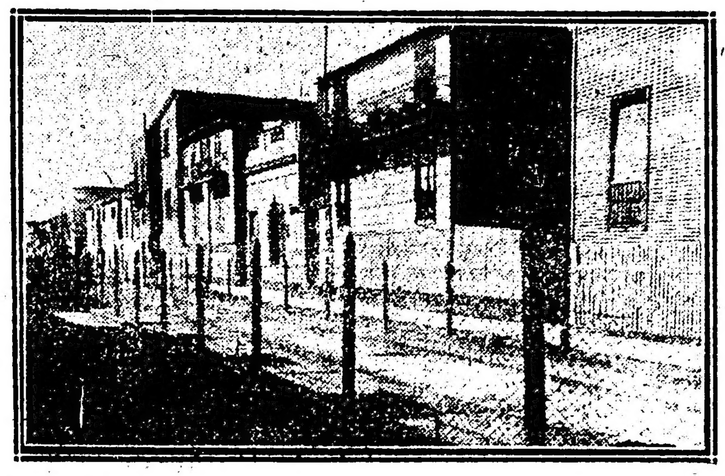

Una calle antigua de la Boca: Casas de madera

Tiene Buenos Aires tan diversos aspectos en la vida de sus barrios, que reflejarlos es en todo momento de actualidad. Típicas las notas que los caracterizan, en conformidad con sus pobladores, condensan, en conjunto, la amplitud del cosmopolitismo en todo orden de cosas que luce nuestra desarrollada capital.

Pocos barrios, en efecto tan personales, si cabe el vocablo, como la Boca. En sus costumbres, su desenvolvimiento, los detalles del trabajo, y hasta los gustos de sus moradores, es completamente distinto de los demás conservando, empero, la línea armónica que signa el progreso de la ciudad.

Retazo bonaerense densamente poblado por esforzados obreros, paladines vigorosos del engrandecimiento nacional, durante los últimos años ha adelantado de manera notable. Las deficientes construcciones de otrora poco a poco han ido siendo convertidas en edificios de corte moderno, cómodos y elegantes. Las calles que otrora eran barrizales intransitables, han recibido de la mano de las autoridades el bautizo de la piedra y son ahora, en su mayoría, sendas firmes por donde trafica en un permanente ir y venir gran parte del comercio bonaerense. Y, así, en cosa por cosa se palpa el adelanto, se vé el afán por mejorar las condiciones del barrio y hacer más grata y plácida la existencia.

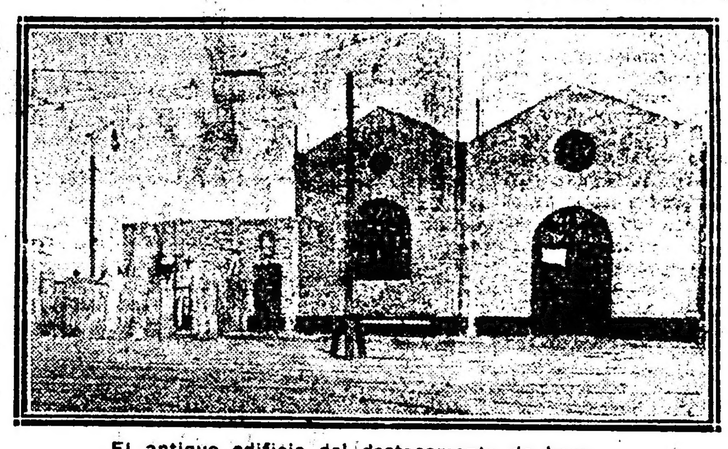

El antiguo edificio del destacamento de bomberos de la capital, en Pedro Mendoza y Almirante Brown

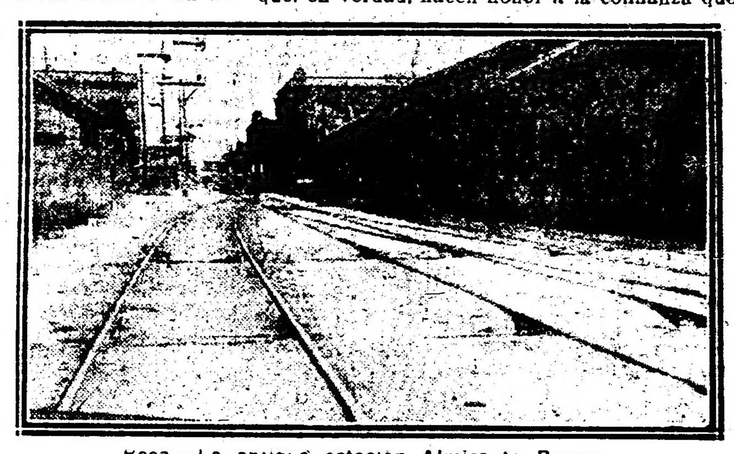

Boca.—La antigua estación Almirante Brown, del ferrocarril del Sud

El tranvía nos deja en su «Avenida de Mayo" o séase en la Avenida Almirante Brown. Desde el primer instante abarcamos el manifiesto progreso alcanzado. Allí se han amontonado las primeras casas de comercio; se han apilonado las más importantes oficinas industriales, se han reunido las sucursales de los bancos. La edificación nueva señala un buen paso evolucionista. Y el movimiento que se advierte, revela la intensidad de la vida activa que se hace. Luego a medida que se sigue hacia el río, va adquiriendo proporciones el ruído de la faena obrera, va haciéndose más vivo el bullicio del alegre trabajar de sus habitantes.

Es, pues, la Boca un barrio de trabajo. La gente toda anda ocupada en algo. No se ven grupos con las manos vacías, ni se encuentran corrillos dedicados a endilgar elásticos piropos a las transeuntes. Cada cual cumple con su tarea. Y hasta en el mismo ajetreo portuario se nota una mayor actividad, que denuncia la contextura de los diferentes gremios.

Como no tienen tiempo de ir al centro — nos cuenta un amable vecino — los obreros de acá hacen su vida propia. Durante los días hábiles de la semana cumplen con sus obligaciones estrictamente y los días festivos los entretienen en el biógrafo y el teatro o asisten a las veladas que organizan en sus centros sociales. Y agrega: antes era peligroso, o por lo menos tenía fama de tal el barrio. Ahora lo contrario. Se puede transitar a cualquiera hora sin el menor temor. Navaticas, antes que en fomentar escándalos que die se mete con nadie, y los casos policiales son tan escasos que la Boca, en este sen les acarrearían desagradables consecuencias

Comiendo sandía en Pedro Mendoza y A. Brown

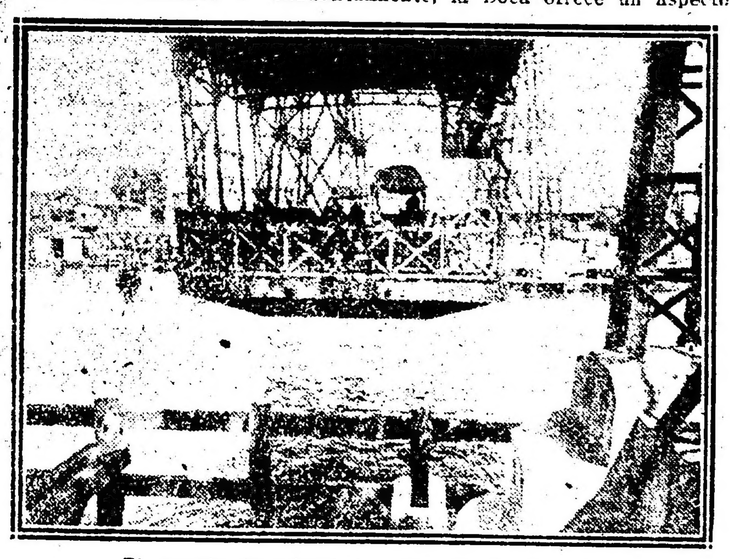

El puente transbordador Nicolás Avellaneda, en funciones

Y como ganan para su subsistencia y no saben de los aburrimientos del ocio, en su mente no germinan perniciosas ideas, ni sienten inclinaciones de ninguna especie al crimen. Además, amigos de la tranquilidad prefieren ocupar sus ratos de descanso en cosas prácticas, antes que en fomentar escándalos que les acarrearían desagradables consecuencias que, en verdad, hacen honor a la confianza que se les ha depositado. La primera, formada por setenta hombres en su totalidad pertenecientes al comercio, en sana emulación con la dotación del cuerpo de bomberos de la Capital, realiza una labor altruista a todas luces beneficiosa. Es su actividad proverbial, siendo la más lista en casos de siniestros; sus militantes tienen arrojo extraordinario de la plena conciencia del deber; y su recinto constituye el lugar propicio para todo acto que entrañe nobleza y fraternidad. El segundo, compuesto por la flor de la juventud y de la niñez, sirve de escuela para educar el templo de ese puñado de futuros ciudadanos del país. Y ambos, en conjunto, son la nota que mejor habla de la evolución operada en ese pedazo de ciudad, dnde la gente como sustraída al resto de Buenos Aires, tiene su existencia propia, su fisonomía especial, su clásico y elocuente perfil.

Subsisten, empero, a través de este proceso evolutivo, algunas deficiencias, en orden a su adelanto edilicio que bien pudieran ser remediadas, con un poco de buena voluntad de las autoridades. La calle Garibaldi, verbigracia, aún obstruyela la línea férrea por que corrían los trenes a Casa Amarilla. Todavía enormes convoyes de carga apresan a los moradores de esas casas por tiempo indeterminado en sus bocacalles. Y aun la vieja estación de ese ferrocarril, como una sucia mancha, se ostenta en medio de la calle Olavarría, especie de «Calle Florida" del barrio.

Tal a grandes rasgos, el aspecto general de este populoso rincón bonaerense, que hemos de estudiar en detalle, ya que bajo todo punto de vista, en sus diferentes contornos, es interesante e importante.

Y como ganan para su subsistencia y no saben de los aburrimientos del ocio, en su mente no germinan perniciosas ideas, ni sienten inclinaciones de ninguna especie al crimen. Además, amigos de la tranquilidad prefieren ocupar sus ratos de descanso en cosas prácticas, antes que en fomentar escándalos que les acarrearían desagradables consecuencias que, en verdad, hacen honor a la confianza que se les ha depositado. La primera, formada por setenta hombres en su totalidad pertenecientes al comercio, en sana emulación con la dotación del cuerpo de bomberos de la Capital, realiza una labor altruista a todas luces beneficiosa. Es su actividad proverbial, siendo la más lista en casos de siniestros; sus militantes tienen arrojo extraordinario de la plena conciencia del deber; y su recinto constituye el lugar propicio para todo acto que entrañe nobleza y fraternidad. El segundo, compuesto por la flor de la juventud y de la niñez, sirve de escuela para educar el templo de ese puñado de futuros ciudadanos del país. Y ambos, en conjunto, son la nota que mejor habla de la evolución operada en ese pedazo de ciudad, dnde la gente como sustraída al resto de Buenos Aires, tiene su existencia propia, su fisonomía especial, su clásico y elocuente perfil.

Subsisten, empero, a través de este proceso evolutivo, algunas deficiencias, en orden a su adelanto edilicio que bien pudieran ser remediadas, con un poco de buena voluntad de las autoridades. La calle Garibaldi, verbigracia, aún obstruyela la línea férrea por que corrían los trenes a Casa Amarilla. Todavía enormes convoyes de carga apresan a los moradores de esas casas por tiempo indeterminado en sus bocacalles. Y aun la vieja estación de ese ferrocarril, como una sucia mancha, se ostenta en medio de la calle Olavarría, especie de «Calle Florida" del barrio.

Tal a grandes rasgos, el aspecto general de este populoso rincón bonaerense, que hemos de estudiar en detalle, ya que bajo todo punto de vista, en sus diferentes contornos, es interesante e importante.

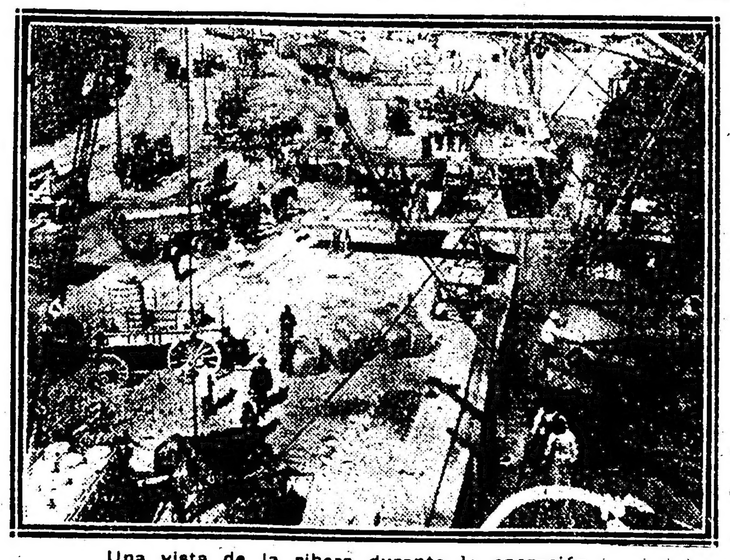

Una vista de la ribera durante la operación de carga y descarga

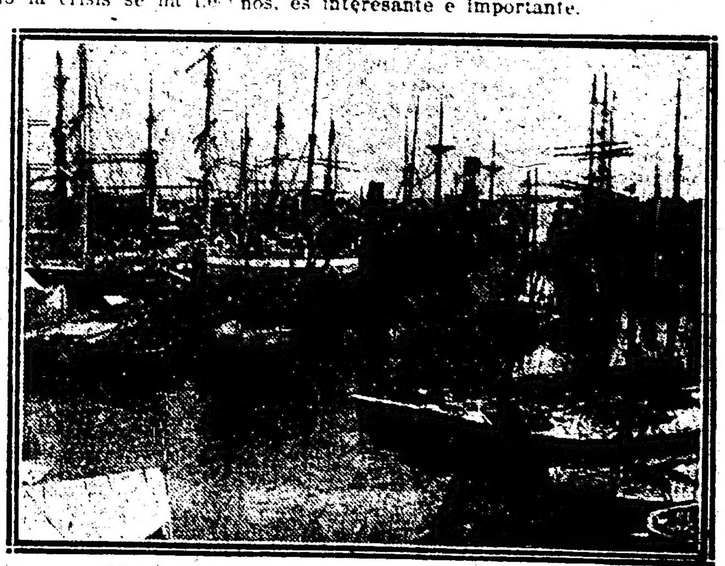

Vista de algunos barcos de carga fondeados en el Riachuelo, entre ellos uno detenido a causa de la guerra

UNA VISITA A LA COLONIA DE MARCOS PAZ

ORGANIZACION Y FUNCIONAMIENTO

IMPRESIONES GENERALES

(DE NUESTRO ENVIADO ESPECIAL)

II

La delincuencia infantil—

Continuamos con esta crónica nuestra información acerca del reformatorio de menores de Marcos Paz, iniciada en el número del sábado último.

En todas las comunidades de civilización intensa, se ha dicho, es un hecho innegable la difusión del concepto de que, entre los problemas de solución compleja que ha planteado la vida contemporánea, aquellos que se refieren al niño son los más importantes.

Esa evolución de la conciencia pública se ha manifestado bajo la forma de una constante aplicación y propaganda en pro de la creación

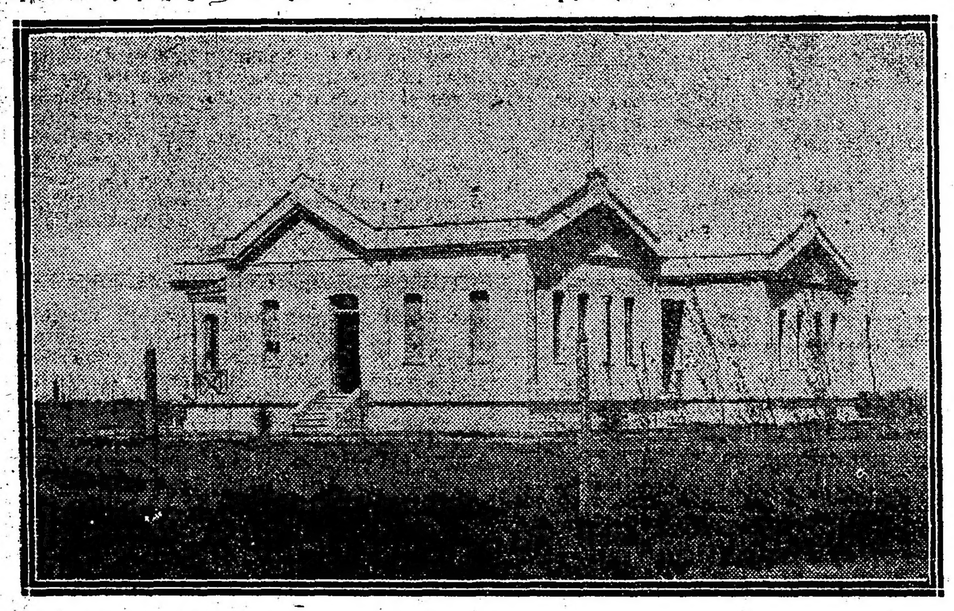

El hospital de la Colonia, cuyo servicio higiénico y de aguas no ha sido aún habilitado por la Dirección de Agricultura

de métodos preventivos de mejoramiento social.

Así, pues, se ha reconocido la incontrastable superioridad de la prevención, aun cuando la aplicación práctica de los saludables elementos que ella comporta, ha permanecido, en tesis general, retardada. Esto último no ha sido óbice para que, consecuentemente, se haya acentuado la conveniencia y necesidad de hacer reposar sobre la base del niño toda la estructura del organismo social; y dicha campaña tiene como divisa que sintetiza su dirección la idea de que «el niño es el padre del hombre».

De ahí la fundamental importancia que debe asignarse a los reformatorios infantiles, cuya obra, impulsada por modernos resortes, con criterio científico, como una amplia verdad fundada en la experiencia, ha de realizarse teniendo siempre en cuenta que el niño de hoy es el ciudadano de mañana y que la acción del futuro ciudadano ha de ser digna, sana y fecunda dentro de la sociedad.

La delincuencia precoz—advierten los tratadistas de la materia—tiende a adquirir un incremento asombroso en países de gran desenvolvimiento económico; y es necesario agregar que en países como el nuestro, en centros de población como Buenos Aires, jóvenes, cosmopolitas, abiertos a la inmigración, el problema asume proporciones realmente graves, y es en presencia de esa certidumbre que se hace más apremiante la necesidad de vigilar y atender con la mayor suma de energías y cuidados la buena marcha de establecimientos como el reformatorio de Marcos Paz.

Población de la Colonia—

El efectivo de asilados y penados que compone la población actual de la institución, no alcanza a 250 niños; y está formado, de conformidad con las disposiciones del reglamento en vigor, de las siguientes categorías de menores:

Los encausados judicialmente, cuya remisión es autorizada por el juez de la causa; los menores condenados; los remitidos por los jueces, de acuerdo con el artículo 278 del Código Civil; los enviados con arreglo al artículo 20 de la ley número 1420 sobre educación común, para hacerse efectiva en asistencia a la escuela; los depositados por las defensorías de menores; los remitidos por la policía, moral o materialmente abandonados; los huérfanos colocados por sus tutores o guardadores; y los menores colocados por sus padres indigentes o inhabilitados para alimentarlos o educarlos, con autorización expresa del ministerio de Justicia e Instrucción Pública.

Los niños depositados por las defensorías de menores, los remitidos por la policía, los huérfanos y los colocados por padres indigentes, deben permanecer en el establecimiento hasta la edad de 18 años cumplidos, no pudiendo ser retirados antes, sino con autorización expresa del ministerio o del defensor de menores, en su caso.

Las autoridades de la colonia tratan de colocar a sueldo en establecimientos rurales a todos los menores dependientes de las defensorías que egresan de la institución. Desde el mes de diciembre de 1910, entraron cerca de 300 menores; y se calcula que desde la fundación hasta la fecha han egresado de la Colonia, habiendo cumplido la edad reglamentaria, o retirados por sus familias, etc., alrededor de 1200.

No obstante hallarse perfectamente definidas en el reglamento las categorías de menores que deben constituir la población de la Colonia, como más arriba lo hemos expuesto, varias instituciones nacionales, que sería prolijo enumerar, autorizadas indebidamente por los poderes respectivos, envían menores atacados de enfermedades crónicas, y muchas veces de males secretos, así como también leprosos, incorregibles, idiotas, otros degenerados de distinta índole, lisiados y hasta locos, como ha ocurrido en más de una ocasión; sufrientes, en resumen, que debieran ser recluídos en establecimientos de otra clase, con arreglo al carácter de sus respectivas desgracias y de sus lesiones físicas y psíquicas.

Este procedimiento expeditivo empleado por las instituciones a que aludimos, y aún por algunos jueces, además de ser violatorio del reglamento que consigna los fines de la institución, ocasiona forzosamente verdaderos transtornos en la vida de la Colonia, pues llega a ocupar de un modo gravoso la atención del personal directivo y docente, que se ve en el trance de distraer en tareas ajenas, puede decirse, a sus legítimas funciones, un tiempo de común precioso para ser empleado en las múltiples diligencias que comportan el cumplimiento de la misión concreta para la que fuera creada hace once años la Colonia de Marcos Paz.

Se hace necesario poner de manifiesto estos detalles para ajustarse a un estricto espíritu de verdad y de justicia, y para no achacar gratuitamente al personal de la Colonia errores de funcionamiento que, si se señalan, deben señalarse con serena ecuanimidad, pues radican muchos de ellos en viejos vicios de origen que las autoridades competentes no se han prestado hasta la fecha a subsanar, prefiriendo, como lo demostraremos, a las actividades de un esfuerzo oportuno, la comodidad de una desidia lamentable.

Y es bueno, según el clásico decir, dar en todos los asuntos al César lo que es del César, pues no cuadra a la equidad de las ideas y de los procedimientos sancionar la vieja y desacreditada costumbre de que siempre la cuerda se corte por lo más delgado.

El comedor de los niños abandonados a la hora del desayuno

La vida actual del reformatorio—

El aspecto y la vida de la Colonia se han transformado virtualmente en sentido favorable, a través de sus once años de azaroso funcionamiento. Negar ese hecho no sería, desde luego, justo; si bien es verdad que, de épocas pasadas, sólo es posible recordar con algún elogio la actuación directiva del doctor Armando Claros, que introdujo en el establecimiento algunas reformas dignas de ser señaladas.

Si las autoridades competentes, como también lo hemos de demostrar más adelante, se hubieran preocupado a su debido tiempo de ejercer una acción satisfactoria, estimulando y facilitando las actividades y las iniciativas del personal que estuvo al frente de la institución hasta el nombramiento de la Comisión que el público ya conoce, la Colonia de Marcos Paz alcanzaría en la actualidad un período de singular florecimiento.

Ya hemos manifestado que desde el instante en que se penetra en el reformatorio, recíbese una impresión de vida austera y laboriosa, semejante a la fecunda vibración de una colmena.

Grupos de menores, con sus uniformes de brin oscuro, distribuídos en todas direcciones, realizan diligentemente sus faenas en los terrenos de cultivo, ora haciendo injertos de frutales, ora preparando tablones para el trasplante de hortalizas; y más allá de lo que pudiera llamarse la planta urbana del establecimiento, manejando las yuntas de bueyes en la extensa zona destinada a la siembra del trigo, del maíz y de la avena.

Funcionarios y pupilos, maestros y penados, son células conscientes que se mueven cada cual dentro de sus funciones correlativas. De las 400 personas, más o menos, entre empleados, asilados y peones, que viven actualmente en la Colonia, podemos asegurar que durante nuestra detenida visita no hemos visto a una sola que no estuviera entregada, excepción hecha de los enfermos, a una tarea especial de visible utilidad para el establecimiento.

Todas las secciones de trabajo: huertas, arboricultura, carros, agricultura, ganadería, horticultura experimental, jardinería; todos los talleres: mecánico, carpintería, sastrería, herrería, albañilería, zapatería; la sección escolar, el arreglo de caminos por los menores convenientemente dirigidos, las oficinas de administración: todo funcionaba al mismo tiempo, dentro de su relativa importancia, con esa fácil regularidad que sólo es dado advertir en los organismos hábilmente manejados en el sistemático ejercicio de sus aptitudes funcionales.

Esta organización tan claramente definida, aquel ambiente de laboriosidad que por todas partes respira la Colonia, la espontánea dedicación con que los recluídos trabajan y el perfecto orden en que hemos visto distribuir las tareas de cada grupo, después del descanso que sucede al almuerzo, por ejemplo, son cosas que no se improvisan de un día para otro.

¿Por qué, entonces, las autoridades del ramo no han tenido en cuenta en esfuerzo que todo eso significa y han olvidado o no han sabido aprovechar debidamente aquella buena voluntad del personal?

Incurriríamos por nuestra parte en una omisión, que fuera imperdonable injusticia, si no tuviéramos aquí una franca expresión de estímulo para ese aspecto de la obra realizada dentro de la Colonia por el señor Palisa Mujica, en el período de los últimos nueve meses, durante los cuales ejerció por segunda vez la dirección interina del establecimiento. Debe afirmarse sinceramente que con los escasos elementos que se le han facilitado, nunca se hubiera podido hacer más. Tal es la impresión que se obtiene verificando, como lo hemos verificado nosotros, una observación imparcial y detenida del establecimiento.

El señor Palisa Mujica presta servicios en la institución desde hace ocho años, en el transcurso de los cuales ha estudiado y visto atentamente las necesidades del reformatorio, habiendo ascendido al puesto de vicedirector, que hoy ocupa, por sus propios merecimientos y por los esfuerzos profesionales por él llevados a efecto en beneficio de la causa educadora a la que sirve con verdadero entusiasmo vocacional.

Desempeñó interinamente la dirección de la Colonia por primera vez desde el 17 de mayo al 17 de diciembre de 1912; y, últimamente, desde el 16 de enero hasta poco después del nombramiento de la Comisión a que nos hemos referido.

Ha implantado en el establecimiento el señor Palisa Mujica plausibles disposiciones complementarias y señaladas reformas, y es autor de iniciativas, siempre en favor del mejoramiento moral y físico de los asilados, que acreditan una indudable y sólida competencia en la materia, como en lo que se refiere al patronato rural de menores y otras ideas de positiva eficacia educadora y regeneratriz sobre previsión de la delincuencia en los niños.

Pero sin el concurso eficiente y decidido de quienes corresponde, no es posible realizar maravillas en forma de resultados inmediatos y sorprendentes, tanto menos cuanto que, en los sucesivos cambios de malas direcciones en la institución, había concluído por hacerse de la Colonia de Marcos Paz un núcleo de existencia sin objeto y lleno de peligrosas complicaciones.

Por eso han tenido que ser doblemente poderosas las dificultades que el señor Palisa Mujica tuvo que vencer para tratar de levantar el nivel moral del establecimiento, que era lamentable, destruyendo viejos vicios y luchando desventajosamente por hacerlo digno de la cultura general del país.

El señor Palisa Mujica merece, pues, y no es posible negárselo, el dictado de culto profesional, y es una individualidad honesta y bien intencionada, cuya corta gestión últimamente en la dirección interina del reformatorio ha producido palpables buenos resultados, ante los plácemes generales de sus compañeros de tareas, y cuyos juicios acerca de las necesidades y conveniencias de la Colonia de Marcos Paz deberán, sin duda, ser tenidos en vista por las autoridades del ramo, ahora que ellas están especialmente interesadas en mejorar las condiciones del establecimiento, fijándole rumbos y estabilidades que sólo los técnicos y profesionales pueden establecer satisfactoriamente.

En una próxima crónica completaremos esta información, comentando la delincuencia infantil en nuestro país, ofreciendo idea exacta de la organización de la Colonia, haciendo resaltar el origen y causa de sus deficiencias como no se ha hecho hasta ahora, y agregando datos que confirmarán todo cuanto dejamos expuesto.

Grupo de menores penados, preparando un cuadro de tierra para plantación de árboles

MINISTERIO DE AGRICULTURA

Cátedras ambulantes

El agrónomo regional de La Plata ha dado ayer una interesante conferencia sobre recolección y cosecha de cereales.

El acto tuvo lugar en Arditi, asistiendo más de doscientos cincuenta agricultores, que siguieron con interés el desarrollo del tema.

Estas conferencias se dan en toda la región cerealista y linera, realizando una activa campaña para que los agricultores se preocupen de rodear de toda clase de seguridades la cosecha y emparve de los cereales, para evitar las pérdidas de los años anteriores.

En el mismo sentido, el agrónomo regional de Bahía Blanca, ha dado dos conferencias el domingo 19 del corriente, en Cristiano Muerto, y Santa María.

ESCUELA DE CASILDA

Ayer empezaron los exámenes teórico-prácticos de los alumnos de la escuela de Casilda, los cuales no gozarán de vacaciones, hasta tanto no se haya efectuado la cosecha del establecimiento, que ellos deben trabajar a los efectos de hacer práctica. Esta escuela está formada por doscientas hectáreas de terreno, totalmente sembradas con cereales, hortalizas y árboles frutales y forestales. Los alumnos egresados de esta escuela salen con el título de Administradores Rurales, y deben de ejercer un año de práctica en algún establecimiento rural de la región, para ser confirmados en sus cargos.

Actualmente cuentan en la escuela con 37 variedades de maíz, habiéndose trabajado en el mes próximo pasado de noviembre, sin ninguna clase de inconvenientes en las labores de chacra, huerta y arboricultura.

Vida Obrera

La legislación social

Cómo se cumplen las leyes obreras

CONVERSANDO CON EL DR. UNZAIN

Cómo aborda LA EPOCA estos problemas complejos

Estamos demostrando prácticamente en qué forma LA EPOCA, aborda estos problemas complejos relacionados con la cuestión obrera.

Al observar las múltiples variantes que la misma ofrece, no lo hacemos por mero pálpito, ni tampoco caemos en las exageraciones a que da lugar el criterio unilateral de los sectarios.

No entra en nuestro criterio auscultar exclusivamente a una de las partes: sino que, por el contrario, en nuestras investigaciones iremos a todas las fuentes, y en este caso, creemos que podía y debía ser muy interesante conversar con los funcionarios que tienen a su cargo el cumplimiento de las leyes obreras.

Con este criterio hemos visitado ayer al Dr. Unzain, jefe de la división de inspección y vigilancia del departamento nacional del trabajo, o sea de la dependencia que tiene a su cargo el mayor movimiento de las tres en que se divide ese departamento. De ella depende, en efecto, además del cumplimiento de las leyes obreras — cada vez más numerosas — el registro nacional de colocaciones y la asesoría gratuita para obreros.

Como el Dr. Unzain es empleado del departamento del trabajo desde su fundación (1907) está habilitado para opinar con verdadero conocimiento de causa.

—¿Mucho movimiento, doctor Unzain, por el registro de colocaciones?

—Durante la primera quincena del mes de Diciembre se ha dado colocación a 2.408 trabajadores.

—¿Y en la asesoría?

—Su importancia es cada día mayor. En el pasado mes de Noviembre, por ejemplo, concurrieron 218 obreros reclamando salarios por valor de $ 15.029.

—¿Con éxito?

—En las mismas oficinas de la asesoría, y sin necsidad de mayores trámites los interesados consiguieron cobrar $ 4.479. Los restantes han dado margen a demandas que la oficina tramita en los juzgados de paz y alcaldías.

—¿Y en cuánto a la inspección de fábricas y talleres?

—Cuando se fundó el departamento se dejó a un lado la función de inspección. Algunos departamentos en otros países, los menos, han seguido ese sistema, pero ahora nuestra práctica ha demostrado que las funciones de inspección son indispensables. No existe, en efecto, un gran beneficio con dictar leyes protectoras del trabajador si en la práctica ellas han de ser letra muerta.

—¿Qué leyes protectoras existían cuando el Departamento se fundó?

—Una sola: la del descanso dominical, que precisamente en este año ha cumplido su decenario. Casi al mismo tiempo en que se creaba el Departamento, se sancionaba la ley reglamentaria del trabajo de las mujeres y de los menores; pero el Departamento no fué encargado de hacerla cumplir. Su cumplimiento fué librado a la policía, Departamento de Higiene, Consejo Nacional de Educación y Defensores de menores.

—¿Y en la actualidad?

—En la actualidad la Inspección del Departamento tiene a su cargo el cumplimiento de todas las leyes, aumentadas últimamente con la de accidentes del trabajo — la más fundamental de todas ellas, sin duda — y que dará una gran actividad a las funciones de la inspección. Uno de los artículos de la referida ley exige que los propietarios adopten las medidas de previsión que, al reglamentar la ley, indique el P. E. Puedo adelantarle desde ya que esas medidas serán numerosas. La inspección las hará cumplir.

—¿Se cumplen ahora las leyes obreras?

—Puedo asegurar a Vd. que se hace lo posible para que se cumplan. En el año 1913, se iniciaron 162 sumarios por incumplimiento de la ley reglamentaria del trabajo de las mujeres y de los menores. Se fundaba recién la inspección y se pudo comprobar que la mayor parte de los industriales desconocían la ley de la referencia. En el año siguiente, los sumarios no fueron sino 50, pero este año han aumentado un poco más. Creo que cerraremos el año con 70.

—¿Ha producido beneficios esta ley?

—Muy grandes. El niño y la mujer están hoy en condiciones bien diversas de lo que estaban hace cuatro años. Pero esta ley, para ser una de nuestras grandes instituciones sociales, exige dos complementos: una ley reglamentaria del trabajo de los menores en la vía pública (industria callejera) y otra sobre la industria a domicilio, donde tantos millares de mujeres trabajan. Sobre ambas cuestiones existen proyectos pendientes en nuestro parlamento.

—¿Y la ley de descanso dominical?

—Es la que da mayor trabajo. Hay que hacer, sin embargo un distingo fundamental. La ley se cumple en las fábricas y talleres y aún en los negocios de importancia. La mayor parte de las infracciones se comprueban en los pequeños comercios. El año pasado se levantaron 289 sumarios. Este año, la cifra será superior al doble de la indicada.

—¿Y la ley de agencias de colocaciones?

—Puede decirse que ha dado muy buen resultado. Antes de su sanción eran diarios los casos de obreros estafados. Ahora, las reclamaciones han disminuido a un mínimo.

—La ley de accidentes ¿se cumple sin dificultad?

—Todavía no ha sido reglamentada; pero creo que lo será dentro de muy pocos días. La única parte reglamentada es la que se refiere a las denuncias del accidente y esa se cumple perfectamente. Tenemos ya 80 accidentes denunciados desde la reciente fecha del decreto respectivo. Ayer, precisamente, han estado conmigo a labrar el acta los deudos de las víctimas de la explosión de gas.

Y al despedirnos, dejando para otro día otros temas no menos importantes, que hemos de tratar extensamente, nuestro reporteado nos dijo:

—El cumplimiento de las leyes obreras no es fácil en ninguna parte y mucho menos en una ciudad que, como Buenos Aires, cuenta con 29.690 establecimientos de comercio y con 11.132 fábricas y talleres. Sin embargo, se hace todo lo posible por llegar al mayor grado de eficacia; y no parece aventurado decir que esa perfección ha de alcanzarse si los jueces en lo correccional, a quienes pasan ahora los sumarios de la Inspección, toman con empeño y con entusiasmo la alta tarea definitiva que en sus manos ha encomendado la reciente ley.

PERIODISMO

"BLASON"

Hemos recibido el número 20 de esta simpática revista, que dirige el conocido periodista señor Guillermo Sulliván.

El número recientemente aparecido agrega a la buena presentación que le caracteriza, el siguiente material de lectura:

"El partido Radical y su programa de gobierno", por Guillermo A. Espeche; "Angel Falco", por Julio R. Barcos; "Romance de campanario", por Cristián Roeder; "Pensamiento", por José Ortega y Gasset; "Recuerdos literarios, Ritmos de orgullo y de sinceridad", López de Molina; "Diálogos vulgares", Enrique José Torrado; "Figuras del porvenir", L. de M.; De "Santos Vega el payador"; Poesías: "¿Agorerías?", Guillermo Sulliván; "Nuestro lord mayor", Rac; "La leyenda del Amor", Ten-Hian; "La Epoca", Junín; Enlace Macardi-Rojo; Necrología; Luis Felipe Arana.

"REVISTA DEL PLATA"

Hemos recibido el número 18 de esta interesante revista semanal, que dirige el joven Luis A. Maleplate.

Nutrida de interesante y selecto material informativo, no se ha descuidado el literario y de actualidades, artísticamente presentado con novedosas notas gráficas.

POLICIA Y COMUNA

Hemos recibido el Nº 110 de esta revista platense que desde hace cuatro años se edita bajo la dirección de D. Luis S. Franceschi.

Nutrido de abundante y selecto material, el número que tenemos a la vista da una idea completa de los progresos realizados por esta publicación importante y útil.

CULTOS

NUEVA POMPEYA

La comunión de los socios de la Obra de Amor y Reparación, de esta parroquia, se efectuará el jueves 23, a las 7.15 a. m., y la Hora Santa a las 4.30 p. m.

—La sección de la Adoración Nocturna, de Nueva Pompeya, celebrará la vigilia general extraordinaria el día 24, a la que por concesión especial podrá asistir el público.

A las 10 p. m., exposición del S. D. M., oraciones de la noche y rezo de los tres nocturnos de maitines. A las 11.15 acto de desagravio; a las 11.30 solemne "tedeum". A las 12 misa cantada por todos los fieles y comunión; a continuación se celebrarán dos misas, mientras semitonados en dos coros se rezarán los laudes, cantándose a continuación el Verbum Superum y el Benedictus. Reserva de S. D. M. y bendición con el Santísimo, acción de gracias y retirada de la Guardia.

SALVADOR

El día 30 empezará el ejercicio solemne de las cuarenta horas.

SEMINARIO METROPOLITANO

Hoy se verificará en esta casa la solemne distribución de premios.

Con este motivo, se realizará una interesante fiesta.

MISA DE NOCHEBUENA

El 24 por la noche el Excmo. señor arzobispo oficiará en nuestra metropolitana la misa cantada en honor del Niño Dios.

FLORES

Como habíamos anunciado, el 25 se efectuará la primera comunión general de niños y niñas de la parroquia.

IGLESIA DEL BUEN PASTOR

(San Eduardo 699)

Cuarenta horas.

DE LA PLATA

LA TRAZA DE TOLOSA

Por el ministerio de obras públicas debe aparecer un decreto el cual ya se halla redactado, disponiendo el estudio e investigación de la traza del pueblo de Tolosa y a la vez encargando de la operación a un particular con una remuneración mensual.

Juzgamos que esa medida es necesaria, desde que la antigua traza de ese pueblo es deficiente, pero no vemos por ello la imprescindible necesidad de confiar esa tarea a un tercero, con un crecido sueldo mensual, desde que el ministerio cuenta con numerosos técnicos que fácilmente pueden practicar esos estudios sin mayores gastos para la provincia.

Por otro lado, la municipalidad, a la que por el decreto citado se le da también intervención, tiene en su presupuesto una lujosa dirección de obras públicas, en donde el ministerio podría tomar el personal indispensable para esos trabajos.

REGLAMENTACION DEL TRAFICO

Con algunas pequeñas modificaciones introducidas recientemente, desde el 1 de Enero de 1916 comenzará a regir en la provincia el reglamento para el tráfico de los caminos pavimentados de acceso a la capital federal.

TEATROS, AUTORES, ARTISTAS

TEATRO CATALAN

Anoche se inauguró en el Buenos Aires, la temporada de teatro catalán, y por cierto con éxito significativo.

Una compañía se ha formado, en la que figuran actrices catalanas que en Barcelona tuvieron celebridad, precisamente en la época en la cual la juventud romántica hablaba en aquella ciudad del renacimiento del teatro.

De este teatro regional, de su valor representativo, dentro de la literatura española, de los ingenios que los cultivaron y ennoblecieron, habló anoche en un discurso sintético el doctor Malagarriga; discurso, si ameno de forma, preciso y metódico en el pensamiento, orientación y fondo. En otra sección hacemos referencia a este discurso.

Intentos nada más, se hicieron en Buenos Aires, para desenvolver, temporadas de teatro catalán. Tropezaban con la dificultad del idioma unas veces, otras, con la escasez de autores y las más, con la falta de entusiasmo. Y sin entusiasmos no puede realizarse ninguna empresa.

Allá por los años 1888, en el Nacional de Florida, quiso Juanito Reig, que formaba en la compañía de don José Valero, alternar las representaciones del teatro castellano con las del catalán. Fué una intentona que degeneró en estrepitoso escándalo.

No creemos oportuno hablar ahora del origen del teatro catalán y de qué suerte fué afirmándose al través de los años, hasta culminar con Guimerá y Maragall y tener tanta influencia cual tiene, en la vida intelectual de España. "Serafí Pitarra", sobrenombre que usaba el esforzado Federico Soler, promovió, ya con arbitrariedades, con ardides ingeniosos, con altercados periodísticos, ora ridiculizando a los poetas románticos, zahiriendo a los ingenios castellanos, con burlas y censuras, un movimiento de entusiasmo juvenil.

Más que talento, era Soler un carácter, y cual carácter, firme y terco, se impuso en el teatro. Es teatro el suyo que hoy juzgamos rudimentario, porque procede de las pasiones humanas, pero sin analizarlas, y como las pasiones, los tipos y personas que las representan. Ahora bien; recursos teatrales combinaba Soler tan ingeniosos y de seguro efecto, cual los de Sardou y Echegaray. Algunos de sus dramas originaron casi pequeñas revoluciones, olvidadas al día siguiente, y con el estreno de una nueva obra y según el compás de la política local, unida en Cataluña al teatro, más de lo que se supone, punto que significaba también anhelos y aspiraciones de toda una provincia, independiente, de fuerte temperamento y que exigía las libertades autonómicas, para realizar un ideal de vida. Cuando Soler triunfaba en el teatro, Pi y Margall suscitaba clamores y protestas en las cortes republicanas.

Es interesante el pormenor y este estudio del teatro catalán. Iremos publicando algunos comentarios conforme la temporada se desarrolle, informativos más bien, cual debe hacerse en las páginas de los diarios.

El drama que anoche se representó, "Las joyes de la Roser", de Serafí Pitarra, podría clasificarse como de aquellos que tienden a enaltecer la patria y el patriotismo; teatro de tendencias, que surge en los pueblos o después de una guerra con el extranjero o luego de las luchas civiles, cual acaeció en España.

En "Las joyes de la Roser" acaece la acción durante la guerra carlista, aquella que sucedió a la napoleónica. Es complicado el asunto, complicación ingénua, porque se diría que los personajes caminasen en línea recta, no importa el peligro de tropezar. Imagínese el lector a Bernardo, un héroe del Bruch; a una pareja de novios, Rosario y Melchor. Aquélla, huérfana, cuyo patrimonio se perdió en el sitio de Gerona. Llega la noticia de que Rafael, hermano de Melchor, ha sido hecho prisionero de los carlistas. Su fusilamiento será inmediato si no se le rescata, pagando 200 onzas. Se venden las joyas de Rosario, la cruz laureada que obtuviere Bernardo, se arbitran otros recursos; todo inútil... Acúdese entonces al usurero Miguel, que a cambio de la suma solicita el amor de la muchacha. Para salvar a Rafael, finge Rosario querer al usurero, cosa que suscita una escena de celos en Melchor, novio de aquélla. Al fin, todo se arregla satisfactoriamente, porque el patrimonio, la dote de Rosario, que los padres de ésta enterraron, para burlar las pesquisas del francés, aparece como por casualidad y gracias a Bernardo, el viejo héroe.

Escrito en versos duros y emotivos, está el drama de Serafí Pitarra. Causó agrado y casi entusiasmo en el público que anoche asistía al Buenos Aires, catalán en su mayoría.

Distinguiéronse en la interpretación la señora Jarque y señores Morató y Domenech.

Hoy se presentará "Toreros de invierno", un vodevil de Ferrer y Codina, y para mañana se anuncia "L'héroe", de Santiago Rusiñol, acerba crítica del carácter castellano; obra que al estrenarse en el Romea de Barcelona, hará unos diez años, produjo controversias, apasionamientos y enconadas discusiones; hasta asambleas patrióticas se organizaron.

Fué cuando a Rusiñol se le acusó de antiespañolismo y no se le admitieron, en la exposición de pintura, los cuadros que presentaba como concursante, a la medalla de oro.

—Terminaremos esta crónica elogiando a los coros del Orfeó Catalá, que anoche interpretaron algunas escogidas partituras.

SARAH BERNHARDT

En un despacho de Londres, se consigna que la insigne actriz Mme. Sarah Bernhardt, se encuentra moribunda. Esta grave noticia se ha trasmitido desde París al "The Dayl Telegraph".

Ayer precisamente referíamos la impresión que al público de París había hecho la eminente trágica, interpetando el poema "Las catedrales", en el teatro de su nombre.

BENEFICIO DE CASAUX

Esta noche se realizará en el Apolo, una función de gracia en honor del señor Casaux, actor cómico que se ha distinguido notablemente durante la actual temporada. Programa ameno y variado se ha compuesto para desarrollar esa función. Se representarán "La eterna mentira", "La estrella del gato negro" y "El distinguido ciudadano", comedia esta última en la cual por su acertada caracterización y comicidad, ha sido muy aplaudido aquel actor.

Modesto y afable es el señor Casaux, en esa bondad reside su fuerza y valor. Con franqueza y sinceridad, se produce en la escena; sus tipos son sonrientes, joviales, tímidos, audaces en alguna ocasión cual sucede con el doctor Pallaja, pero siempre simpáticos. Tipos rioplatenses y de respetable abdómen, que dicen con donaire, se ven envueltos en graciosas intrigas, y que resuelven las situaciones, haciendo reir.

Apenas tuvo profesores Casaux. De una casa de banca, pasó a la escena, sin gradaciones, sin aprendizajes previos. Un día debutó y al poco tiempo era popular. Sin proponérselo hace reir, suscita gratas impresiones humorísticas. Componiendo figuras dramáticas o cómicas, ese padre de familia empleado en un ministerio, el galán que no se

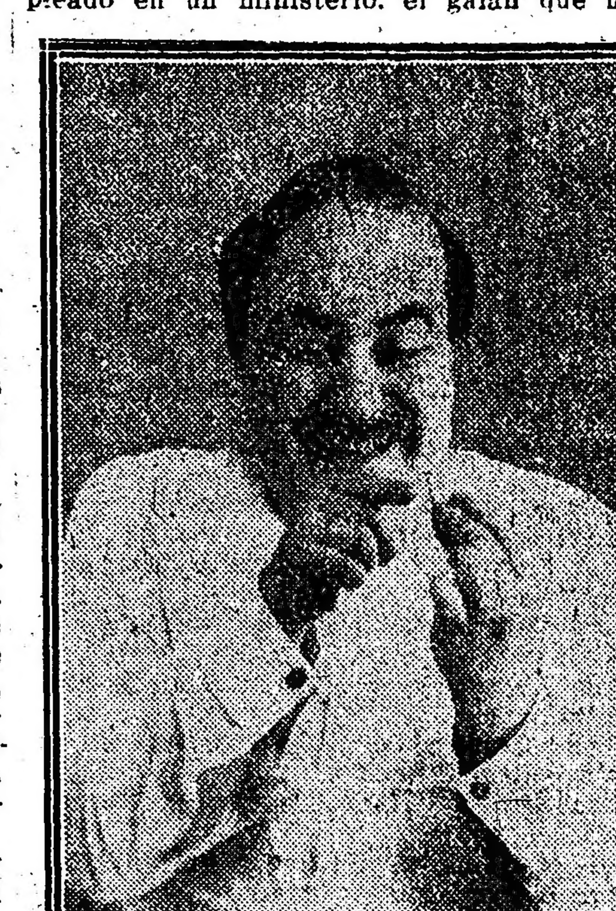

atreve a declararse, el caballero tartamudo; el viejo criollo alegre y bondadoso; el politiquero que triunfa, el dueño de cafe, o esos otros, que el cosmopolitismo provocó en nuestra ciudad. Casaux se produce con raro acierto. Se diría que viviera todas las vidas que le son extrañas, ajenas, fuera de su carácter y condición. ¡Y sin embargo! El mismo Casaux lo dice: "Yo no podría copiar ningún tipo de la realidad inmediata y presente, sino al través de mis recuerdos. En tal época, conocí a un personaje de esta o la otra catadura, advierto en una obra similitud de algún tipo con aquel personaje, de recuerdos de unos y otros, compongo mi papel".

Merece sin duda el notable actor una fiesta, como la de hoy, en su honor y homenaje. Que le sirvan de estímulo para procurar los éxitos futuros.

GUERRERO-DIAZ DE MENDOZA

En el teatro de la Princesa, de Madrid, debutó anoche la compañía Guerrero-Díaz de Mendoza, estrenando "El duque de El", comedia de los hermanos señores Alvarez Quintero, obra ya puesta en las provincias españolas, con éxito escaso.

Hallábase el teatro muy concurrido.

MARIA KOUSNEZOFF, BAILARINA

Leemos en "La Tribuna", de Roma, que la soprano María Kousnzoff, esposa de don José Lasalle, director de orquesta, habíase presentado al público de aquella capital como bailarina, luciendo unos preciosos trajes ideados por Néstor de la Torre, pintor que los idea asimismo para la bailarina Pastora Imperio, arte que acá ha podido apreciarse.

Del mérito coreográfico de la señora Kousnezoff, habíase referido en varias ocasiones aprovechando la oportunidad, de la representación de ciertas óperas, que exigen intermedios de danzas, o en las que esas danzas se unen a la acción, cual sucede en "Salomé".

La señora Kousnezoff estaba contratada para inaugurar la temporada lírica de Lisboa. Ignorados si por la causa anotada rescindirá el contrato.

ADELA VERNE

El concierto que en el local acostumbrado, Cangallo 1362, se anunciaba para hoy, a cargo de la notable pianista señorita Adela Verne, se ha transferido para el día 29. Una indisposición de la señorita Verne motiva este cambio de la fecha del concierto.

ZARZUELAS Y SAINETES

La compañía Lozada estrenará hoy en la Comedia una zarzuela titulada "El verbo amar", original de los señores Paso y Abati, música de los maestros Torregrosa y Alonso.

Para fecha próxima se anuncian: "Los hombres del día". "La alegría de los viejos", "La famosa", etc., títulos de los que ya hicimos mención a nuestros lectores.

Don Venancio Serrano Clavero ha terminado dos revistas, que se estrenarán en breve. Se titula la una "Catálogo femenino" y la otra "Album porteño"

Durante la próxima semana se estrenará en el Mayo una revista denominada "¡Sopla!", de actualidad veraniega.

Anoche, reformada convenientemente, volvió al cartel del Royal "Los pronósticos de Martín Gil", revista del señor Bayón Herrera.

PARISIENSES

He aquí el asunto de "Il faut l'avoir", revista-comedia, original de Sacha Guitry y de Albert Willemetz, que con gran éxito se ha estrenado recientemente en el Palais Royal, de París. De esta revista hicimos mención en nuestro resumen de ayer.

Otón, rey de Neustria, acepta los consejos del presidente del consejo de ministros, y decide partir en guerra. ¿Pero contra quién? Para opinar concienzudamente, Otón emprende un viaje. Visita Inglaterra, Austria, Alemania, Rusia y por fin Francia.

Aquello que Otón ve, al través de sus excursiones, es el asunto de la revista. En Francia (no olvidemos que el autor es francés), advierte tantas cosas espirituales y buenas, que allí se queda Otón, no sin anotar que Francia desea la paz, y que a toda costa, es preciso obtenerla. ("Il faut l'avoir").

En el Dejazet ha de anotarse el estreno de "Las fiancés de Rosalie", vaudeville de Monezy-Eon y Daveillans, y en el cual se cuenta la historia de un estudiante, que abandona su carrera para casarse con Rosalía, una joven a la cual conoció en una ciudad de vuelta de las trincheras.

COMPAÑIA TRADICIONALISTA

De la compañía Alippi se ha separado la señora Camila Quiroga, primera actriz. Para sustituirla, se ha contratado a la señorita Matilde Rivera, actriz que hoy debutará en el San Martín, interpretando el papel de la cantora, en el poema "Martín Fierro".

Ensáyase "Nobleza criolla".

DRAMATICA ITALIANA

Son "Il cardinale' debutará pasado mañana es el Nuevo, la compañía Pirovano-Bolognesi, que ha regresado últimamente de una excursión por provincias.

¡Trátase de un cuadro modesto, pero homogéneo, de compañía. El repertorio de la misma es selecto y cuidadas las representaciones.

LOLA MEMBRIVES

Con el objeto de continuar sus interpretaciones para una película, salió ayer para Mar del Plata, la tiple de zarzuela y gentil actriz señora Lola Membrives.

EL TEATRO Y LA GUERRA

(Desde Madrid)

Aun a los neutrales nos alcanza la impresión de la contienda.

La visión de la tragedia nos domina, nos habla en el libro y el folleto, revive en la ilustración de la revista.

La atmósfera guerrera llega también al teatro.

Bajo esta influencia, don Luis Ferán, tan notablemente distinguido en las letras hispanas, ha escrito un drama "La guerra" representado con gran éxito por la compañía Cobeña-Oliver en el teatro Español de Madrid.

Un hermano de Irene, prisionero de guerra, sorprende ciertos planes que favorecen al ejército enemigo de que es jefe de estado mayor el marido de ésta.

Irene, después de un arrebato de celos que la enloquece, abandona inconscientemente a su esposo. El padre del oficial, general caduco, pero fanático patriota, mata a la esposa creyendo ha traicionado a la patria.

Tal es el argumento de la obra.

Selecto y numeroso el público que pagó los aciertos del autor con repetidos aplausos extensivos también a la señorita Isaura en su descollante interpretación del papel de Irene.

VAUDEVILLE

No se pudo estrenar anoche en el Casino, cual habíase anunciado, el vaudeville "Agencia artística". Hoy se realizará dicho estreno, por la compañía Daglio.

NOTAS DE MADRID

Copiamos de una crónica de José Juan Cadenas, aprecida en "Blanco y Negro", estos párrafos que se refieren a la actualidad teatral madrileña:

"Exito literario de los hermanos Alvarez Quintero en el Apolo con su "Diana cazadora o pena de muerte al amor", obra, como todas las suyas, graciosa, fina, aristocrática... El público que asiste a los estrenos evoluciona indudablemente y sabe ponerse a tono... Acogió la nueva producción de los señores Alvarez Quintero con simpatía, la escuchó complacido, la aplaudió con entusiasmo... Y, de paso, hizo una ovación a Ortas, cuya figura se agranda por momentos para llenar por sí sola el escenario de la Catedral...

Exito de risa en el Cómico.. Carlos Arniches acierta siempre, y en esta ocasión el acierto ha sido definitivo. Su "Casa de Quirós" se hará centenaria en el cartel y recorrerá los escenarios de todos los teatros de España. ¡Albricias, cómicos y empresarios de provincias! Ya llegó la obra de Arniches, y este año viene como pedrada en ojo de farmacéutico, porque os asegura las Pascuas. La temporada del Cómico será tan brillante como las anteriores... Loretto y Chicote, que tienen la virtud de saber esperar, han recibido por adelantado la visita del "gordo"...

Exito de alegría, de luz, de presentación fastuosa y original, en el Eslava. "El capricho de las damas" es un vaudeville con vistas a la opereta, que Ricardo Blasco facturó desde París, consignándole al maestro Foglietti para que éste intercalara unas viñetas musicales en el texto. La música es alegre y fácil. El libro, atrevidito, sin llegar al descoco. "El capricho de las damas" divirtió, deslumbró al público... Por primera vez hemos visto pasar por el escenario de un teatro madrileño una ráfaga de elegancia. El desfile de los "mannequins" constituiría un éxito en cualquier teatro de París o Londres. Las muchachas del Eslava, lindas y alegres, brillan como joyas colocadas en una vitrina. Peña es el gran actor y el director de escena insuperable que todos conocemos. La compañía del Eslava ha dado un ejemplo que pocas veces observamos en el teatro".

Un poco entusiastas (no llamemos exageradas), son sin duda las líneas del señor Cadenas. Tienen para nosotros su importancia, porque se trata de obras que aquí se representarán próximamente y también, porque esa compañía del Eslava vendrá el año próximo, según lo indicábamos en nuestro resumen teatral. El sainete de Arniches, se deriva de una leyenda célebre.

"Después de Dios
la casa de Quirós"...

lema que el ingenioso sainetero ha sabido aprovechar de modo regocijante. Fué interpretado por Loreto Prado. En "Diana la cazadora" se hizo aplaudir muchísimo el señor Ortas, cómico bien conocido de nuestro público. El vaudeville de Blasco no tiene importancia.

Otro de los estrenos que debe mencionarse, aunque de fecha más lejana, es el de "El cristo de la Vega", zarzuela de los señores Cantó y Soldivella, música de Cantó, basada en una antiquísima tradición española, que se remonta a la Eedad Media.

Cuenta la tradición que un galán, fingiéndose enamorado de una doncella, ofendióla en su honra, dándole palabra de casamiento, promesa que afianzó jurándola, a requerimiento de la ofendida, ante un Santo Cristo. El galán, pasado algún tiempo, se olvidó del juramento y de la promesa, y la doncella le llevó, de acuerdo con las autoridades, ante el crucifijo testigo del juramento y la santa imagen, obrando un milagro, confirmó lo dicho por la ofendida, pronunciando un "Sí juro" y desclavando y extendiendo uno de sus brazos para dar más fuerza a su juramento.

Tal es la leyenda; con pocas variaciones, es la misma por todas partes. En Toledo y Segovia existen crucifijos con el brazo desclavado y tendido en actitud de jurar, pero la versión que adquirió más fama, la que por su belleza y gallardía anuló todas las otras, es la que, con el título de "A buen juez mejor testigo", escribió don José Zorrilla.

DE MONTEVIDEO

La compañía de sainete que dirigida por el señor Pacheco se formase para actuar en el Casino, constituyendo la novedad teatral en las últimas noches, ha defraudado las esperanzas, según refieren los diarios de la capital vecina.

En concepto de éstos, la experiencia adquirida anteriormente como director de la compañía Vittone-Pomar, hacía esperar que el aplaudido autor de "Los disfrazados" triunfase de nuevo.

Mediocre en su conjunto, la compañía pudo llevar un repertorio, si no seleccionado más en armonía con los aficiones de aquel público.

AL VUELO

Para formar parte de la compañía Arellano, se ha contratado a la primera actriz señora Celestina, que con éxito actuase en buenas compañías nacionales.

En el Esmeralda se proyectarán esta noche dos películas nuevas: "La bailarina de los crisantemos" y "Dionisia". Números de variedades completan el programa.

Esta noche debutarán en el Mayo, las bailarinas hermanas Fuentes.

FRONTON BUENOS AIRES

A pesar de no ser la temperatura de anoche la apropiada para reuniones al aire libre los partidos que se habían combinado, llevaron bastante público al Frontón Buenos Aires.

El primero, a treinta tantos, fué disputado por Arnedillo 2o. y Leceta contra Rodríguez y Americano. Ganaron fácil los primeros por trece tantos.

Leceta, mejorado ya del todo de su mal en la muñeca, jugó de zaguero y aunque su puesto de siempre es en las cortas, se desempeñó bien, pegando con fuerza y colocando pelotas con habilidad.

Los cuarenta tantos del segundo partido, fueron jugados por Baracaldés (delantero) y Erdoza menor (zaguero), contra el fuerte terceto compuesto por Claudio, Cazalis 2o. y Larrinaga.

Desde el comienzo del partido el trío dominó a sus adversarios, llegando a los veinte y cinco tantos con once de ventaja. Recién entonces reaccionó la pareja y después de jugar con empeño algunos tantos reñidos, consiguieron descontar parte de la ventaja, aunque en ningún momento llegaron a igualar, por lo que el triunfo correspondió a los del trío por ocho tantos.

Para el jueves, día de moda, el segundo partido lo jugarán Baracaldés y Erdoza (mayor) contra Claudio y Arnedillo. La segunda pareja haciendo su juego, tienen un partido favorable.

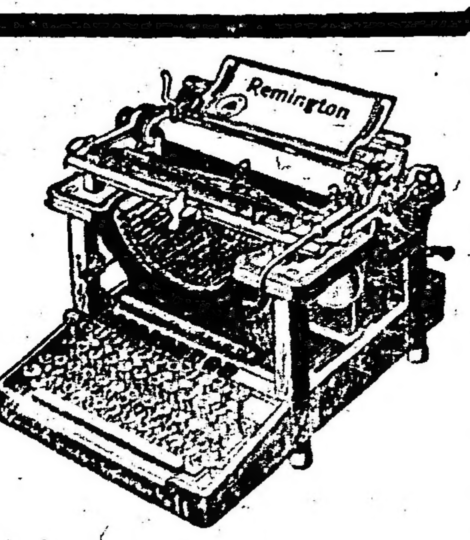

CONOCIDA COMO LA PRIMERA ENTRE LAS MÁQUINAS DE ESCRIBIR

Nosotros lo sabemos y nuestros competidores también lo reconocen

— REMINGTON —

El vendedor de otra máquina PROCLAMA que su máquina es tan buena como la Remington; el comprador ESPERA que resulte tan buena como la Remington, y el que la usa DESEA que fuera tan buena como la Remington. Y estas Proclamaciones, Esperas y Deseos, forman pruebas de la supremacía de la Remington

REMINGTON TYPEWRITER COMPANY * 729 FLORIDA-735 • Bs. As. Unión Telefónica 4099, Avenida

Sucursal ROSARIO: Santa Fe 1191

COLECTIVIDADES EXTRANJERAS

ALLIANCE FRANCAISE

Distribución de premios

Como lo hemos anunciado, mañana jueves, a las 4 en punto de la tarde, se verificará la distribución de premios a los egresados de los cursos nocturnos.

El acto, que se realizará en la Casa Suiza Rodríguez Peña 254, será presidido por el ministro de Francia, M. Jullemier.

COMITE ITALIANO DE GUERRA

Situación general del tesoro hasta el 20 de diciembre

Movimiento:	
Entrada general hasta el 19 de diciembre.	$ 855.630.15
Entrada del 20 de diciembre. . .	„ 426.50
Total	$ 856.057.65
Existencia:	
En Caja.	$ 11.048.78
En las secciones para el pago de los subsidios corrientes. . .	„ 8.632.25
En los Bancos.	„ 397.862.04
	$ 417.543.07

CRUZ ROJA ALIADA

La Kermesse

Ya están muy adelantados los trabajos preparatorios de la kermesse a realizarse en el Parque Lezama. La comisión de damas de la Cruz Roja Aliada sigue desempeñando su cometido con gran actividad y eficacia.

En la mañana de hoy se han recibido los siguientes donativos:

C. A. Abrate y Cía., 2 pájaros y una mulita; J. Wigg, $ 20; Trust Joyero-Relojero, 20 cajas de sorpresa con artículos de plata y esmalte; "A los Mandarines", 1.000 pitos; A. Benguez y Cía., $ 20

La municipalidad ha concedido además de la banda municipal de música la autorización necesaria para celebrar una matinée en el Parque Lezama el domingo por la tarde, especialmente dedicada a los niños y a total beneficio de la Cruz Roja Aliada.

Lista general de las personas que hasta ahora han reservado mesas para el 'souper' de Navidad:

Marqués Carlos Morra 8 cubiertos; doctor Miguel Angel Cárcano 8; señor Carlos Drabble 8; señor Checchi 5, señora Pegasano 8; señor Carlos Dupont 6; Comm. Félix Lora 4; señor Alejandro Cazzaniga 4; señor A. Terrarossa y S. Vianello 6; señor Carlos Unzué 16; señora Gamburg 4; señores R. Moss, A. Pawlosky, señor Pedro Sauberán, señor Norton, señor Manuel Láinez, doctor Francisco Grapiolo, doctor Gatti, señor S. Vasena, Ana P. de Queirolo 4; Elena Palma de Boot 6; Allan Withington 5; Mr. Norton 6; Sara Luchinetti 6; Jorge Anderson 2; Fattet 4; van Peborgh 3; J. R. de Moss 10; Enrique Scott 4; Mr. H. G. Mackie 6; señor Eugenio Pini 4; Mr. Lodi 4; Lernaud 6; señora Catalina S. de Boll 4; ingeniero Diego Cerboni 6; Cav. Uff. Héctor Gallino 5; señores Fouwel Kigollean 20; Cav. Uff. Ferruccio Togneri 2; ingeniero Alberto González Herrera 5; Nicolás Calvo 8; doctor Juan Biblioni 4; señora Withington 7; señor Darcy Offerman 6.

Sociedades populares de educación

Asociación "Juan José Castelli"

Importante iniciativa: clínica dentaria

Por iniciativa del director de la escuela número 1 del consejo escolar primero, profesor Alfredo Rossi el día 29 de mayo del corriente año, se fundó la asociación de padres de familia "Juan José Castelli", nombrándose la siguiente comisión directiva: Doctor Carlos Vega Belgrano, presidente; doctor Ubaldo Villarroel, vice; señor Federico Vidal, tesorero; señor Luis V. Giovachini, secretario; y los señores Leonardo C. Caman, Marcelino Dhens, Liberato Olivo, Benito Freyre, Luis [illegible], Horacio S. Rueda, Henri Pellegrini, Francisco P. Lavalle, Daniel Vidal, [illegible] Segura, Carlos Ruffa, Luis Mayochi y Fernando Saguier, vocales.

Los propósitos de esta asociación son cooperar a la completa educación y desarrollo de los niños, vinculando el hogar a la escuela; proteger al alumno en sus fases [illegible], moral, intelectual y económica, y fundar una biblioteca popular para uso de los niños y maestros.

Iniciada apenas la asociación, el señor Luis V. Giovachini, que dirige el consultorio de clínica dental del hospital de niños, ofreció desinteresadamente su concurso para curar las afecciones dentarias de los alumnos y, previa la autorización correspondiente del consejo escolar, servirá la dentadura de los alumnos, remitiéndose a los padres de los que se hallaban enfermos, la siguiente circular:

"En el examen practicado en la boca de su niño por el dentista de esta asociación, Luis M. Giovacchini, se ha constatado que padece de afecciones dentarias, lo que ponemos en su conocimiento, con el objeto de que, si Vd. desea, nos manifieste su conformidad para ser atendido gratuitamente en esta clínica o para que en su defecto, adopte Vd. el temperamento que crea conveniente".

El resultado de esta circular fué la presentación de 76 enfermos, a quienes se les hicieron 95 extracciones, 12 curaciones y 2 obstruraciones. La sociedad comenzó, así, a dar cumplimiento a uno de sus propósitos, protegiendo al alumno higiénicamente.

Interesó también al presidente doctor Carlos Vega Belgrano la función de la escuela nocturna que actúa en el mismo edificio, bajo la dirección del profesor señor Miguel Lacau, y auspició los cursos libres de francés, contabilidad, práctica de escritorio, dibujo y física. Atenderán los cursos de francés los señores Bernardo Lanozea y Miguel Lacau; los de contabilidad, Amadeo Aldini y Emiliano G. Camanga; el de dibujo, Juan C. Pesetto: física, el señor José R. Fernández y la práctica de escritorio, Joaquín Domínguez. Se iniciarán las lecciones el 2 de agosto, y a pesar de lo avanzado del año escolar, la inscripción fué de 170 alumnos en total. La enseñanza fué dada desinteresadamente por los profesores mencionados.

Cabe asegurar el resultado práctico de esta asociación en sus pocos meses de existencia, esperando que en el año próximo continuará con éxito su obra de cooperación con la escuela.

PARQUE JAPONES

CALLAO y PASEO DE JULIO. Abierto todos los dias de 2 de a tarde a 12 1/2 de la noche. Sensacional exhibición: Indios himalayas de cabeza puntiaguda. Dos grandes circos Tony Lowande y Ella Nelky, 130 fieras amaestradas. *Entrada un peso con dos vales gratuitos,* uno para el teatro y una atracción. De tarde una persona mayor con 4 niños hasta 10 años, con teatro gratis $ 1. Entrada especial niños hasta 10 años con teatro gratis, $ 0.30. - Abonos para 6 atracciones, $ 1.

LOS MISMOS RECREOS DE MONTE CARLO

CASINO ALTA GRACIA

ESTÁ ABIERTO TODO EL AÑO

CRONICA SOCIAL

El casamiento de la señorita Susana del Campillo con el doctor Jorge A. Mitre reunirá en las últimas horas de la tarde de hoy a buena parte de la sociedad porteña bajo las seculares bóvedas de la Merced, el prestigioso templo que continúa ejerciendo en Buenos Aires el monopolio de las grandes ceremonias nupciales.

Se reproducirá así el magnífico espectáculo de nuestra más brillantes asambleas mundanas, dentro de un marco rico de luz y de matices, conocido también para quienes acostumbran frecuentar las manifestaciones de la sociabilidad y de la cultura en los altos círculos de la metrópoli.

Corresponderá, como siempre, a la novia dar de su parte la nota especial de circunstancias y por cierto que sabrá hacerlo en condiciones singularmente ventajosas. La señorita del Campillo reune a la elegancia de la línea que perfila su silueta, el encanto suave de su gracia y de su modestia, con la aureola de su donaire juvenil.

Señorita Susana del Campillo

Todo un poema del chic y de la distinción es su traje nupcial, que esta mañana vieron nuestras cronistas, traje sencillísimo, de raso liso, con manto de encaje a la aguja que, suspendido de los hombros, caerá formando magna "traine". El velo de tul de ilusión tiene también su orla del mismo encaje a la altura del peinado e irá sujeto por una coronita de azahares.

Un gran ramo de mano, como cascada de pétalos de azahares y rosas blancas, completará el tocado.

Ya se ha anunciado que después de los novios y padrinos, las hermanas de los contrayentes, señoritas del Campillo y de Yáñez, formarán el único cortejo. Todas ellas vestirán vaporosos trajes blancos.

La madrina, señora Juana Zapiola de del Campillo, vestirá de chantilly negro, toca negra con aigrette.

El doctor Luis Mitre será el padrino de la unión, que bendecirá monseñor Rasore.

Al llegar los novios, la orquesta ejecutará "Cortejo y marcha nupcial", de "Lohengrin"; durante la ceremonia, interpretará la elevación del Grial, de "Parsifal", y, luego, la marcha triunfal de "Sigurd Gorsalfar", de Grieg.

Esta mañana la señorita del Campillo había reunido ya un enjambre de alhajas preciosas en su canastilla de bodas.

Vimos, entre otras, un soberbio anillo, de la señora Inés Ortiz Basualdo Peña, con gran brillante en forma de almendra, circundado por otros más pequeños; una plaque de brillantes del doctor Federico Pinedo y señora; una pulsera de zafiros y brillantes, de la señora María Zapiola de Massera; una malla de platino con zafiros y brillantes, de la señora Mercedes Zapiola de Ortiz Basualdo; una pulsera de perlas y brillantes de la señorita Trinidad Méndez; unos magníficos aros de perlas, obsequio del novio; un anillo de zafiros y brillantes, de la señora Josefina Mitre de Caprile; un prendedor de brillantes y perlas de la señora Carmen Sánchez de Zapiola.

La señora Belén Zapiola de Cobo ha obsequiado a la novia con unos encajes antiguos de gran valor y un juego de cristalería baccarat. Las señoritas del Campillo un abanico antiguo que perteneció a la madre del general Las Heras. El señor Aarón de Anchorena, un juego de diminutas estatuas de porcelana, muy artísticas. La señora Inés Salas de Cobo, bombonera de cristal y plata; el señor José Calixto Yáñez, un cuadro antiguo. La señora Edelmira Mitre de Rosende, un potiche; Carlos E. de Lezica y señora María Jacinta Moreno Carabassa de Lezica, canastitas de plata; Mercedes Guerrico de Bunge, rosario de oro; Adriano Rossi, anillo brillantes; María del Valle de Eastman, pulsera de plata cincelada; señoritas de Mackinlay Zapiola, grupo saxe; Jack Mac Donald, canasta de oro; Lafone Quevedo, fuente de plata; Alfredo Fragueiro y señora, rosario de oro; Benjamina Fernández, potiche; Carmen Zapiola de Quesada, necessaire; Isolina Eastman de Viel Bello, un Santo Cristo; Mercedes Furst de Vivance, bombonera saxe; Mercedes Rossi, rosario de oro; María Luisa Castiñeiras, bombonera saxe; Alvaro Barros, juego de té.

Los obsequios continuaban llegando a la hora de nuestra visita y seguramente seguirán hasta la tarde.

A mediodía anotamos los siguientes:

Angiolina Astengo de Mitre, pulsera brillantes; Benjamín Zapiola y señora, moño brillantes; Julio Deheza y señora, pulsera reloj platino y brillantes; Carlos Ernesto Deheza y señora, anillo zafiro y gemelos zafiros y brillantes; Clara Cobo de Anchorena, prendedor brillantes; Francisco Virasoro y señora, prendedor perlas brillantes; Francisco Virasoro y señora, malla oro; empleados de "La Nación", medalla oro con el perfil de los novios; Mercedes C. de Anchorena, abanico Vernis Martin; Jorge Drago Mitre, prendedor perlas y brillantes; Mercedes Christophersen, tríptico antiguo; José Luis Murature y señora, potiche; César González Segura y señora, fuente vermeil; Matilde Zapiola Acosta, abanico Vernis Martin; Delia Rodríguez, lámpara japonesa; José Ignacio Garmendia, fuentes plata; Carlos Bellocq y señora, frascos cristal y oro; Eduardo Bellocq, ensaladera cristal y vermeil; María Juana Eastman, un saxe; Guillermo Madero y señora, fuentes cristal y vermeil; Emilio Pellet (hijo), frasco cristal y oro; Delfina Huergo de Astengo, potiche; Alberto del Solar Dorrego y señora, potiche; Carlos del Solar Dorrego, cortacigarros oro y esmalte; Enriqueta del Solar Dorrego, potiche; Martín Nazar Anchorena, fruteras cristal y plata; Nicolás de Mihanovich, potiche; Edelmira Mitre de Rosende, potiche; Adelia Harilaos de Olmos, juego te plata; Alfredo Rodríguez, Virgen antigua de plata; Adela Barros, frasco sales cristal y esmalte; Antonio Robirosa y señora, reloj; Blanca Ayerza, centro cristal de Bohemia; Eloísa Lozano, potiche; Benito Carrasco y señora, florero cristal de Bohemia, etc.

◈ ◈ ◈

Causa una grata sensación el paso a determinadas horas del día por las calles centrales cuyos escaparates lucen lindas colecciones de juguetes.

Vocecitas deliciosas, con palabras casi balbucientes, lanzan gritos de júbilo a cada novedad que contemplan tras de las vidrieras.

Cierto que éstas en las vísperas de Navidad hacen verdadero alarde de exhibición, confundiendo en *juntanza* original la gran dama del siglo XVIII a la gentil señora de modernas edades con el hortera pizpireta o el cabo guasón que saluda miltarmente con los ojos llenos de ironía.

Están las hileras de soldaditos de plomo con las baterías de campaña y el bebé tranquilo que sujeta el biberón en su boquita de uva, la muñeca grande y la muñeca chica, toda la representación de animales caseros desde el canario cantor al perro negro o el gatito blanco que andan moviendo la cabecita al impulso de su marcha, el caballo grande y el auto reducido, la coraza del guerrero y el hábito sencillo, la sentimental caja de música de las rubias princesitas y los tambores bullangueros del pueblo infeliz; todo, todo tiene su representación lucida y todo habla al alma de los niños, a su anhelo, a su fantasía.

Hay chiquitines encantadores, fáciles de contentar o firmes en sus ideas que se encaprichan de un solo objeto y en aquel cifran sus aspiraciones. Otros más insaciables los anhelan todos, y si por ellos fuera, el escaparate entero se acomodaría en los asientos de sus automóviles.

Niños de humildes familias que miran los juguetes con aire de pena, ansiando poseerlos y guardando en su alma el dolor de no conseguirlos.

Niños que miran triunfantes confiados en la posesión, pequeños seres generosos que gozan mirando recreando su vista y gozando el presente sin fijarse en la parte directa que a ellos puede corresponderle.

Pero las vocesitas infantiles son encantadoras, todas estallan con sones de notas divinas, mientras los deditos señalan los objetos de sus ilusiones y las manitas sujetan el traje de la madre para llamar su atención y exigir la promesa de la pronta adquisición "antes que se acabe".

◈ ◈ ◈

Hoy debe llegar de Europa la señorita Quiñones de León, hermana de la señora Isabel Quiñones de León de Christophersen.

La distinguida huésped pertenece, como es sabido, a la nobleza española y de su distinción y belleza familiares nos da sin duda una elocuente muestra la señora de Christophersen, incorporada desde hace pocos años a nuestra alta sociedad.

Hoy se ausenta para Mar del Plata el señor Luis Zuberbühler, su señora Zulema Saavedra y sus hijos.

—Para el mismo punto la señora Elvira Estévez de Estrada y señorita Carmen Estrada Borbón; el señor Aureliano García Calvo y su señora Leonor Estrada Borbón; el señor Alberto Estrada y su señora Angélica Elía.

⊙ ⊙ ⊙

En casa de su presidente, señora Adelia Harilaos de Olmos, reuniéronse ayer las damas de la comisión de homenaje a la Virgen del Valle en el 25o. aniversario de su coronación.

En esa reunión se tomaron varios grupos fotográficos que figurarán en el álbum literario y artístico destinado a ofrecerse a la virgen en la fecha indicada, que será en mayo del año próximo.

◈ ◈ ◈

Parece que las fiestas de estos días, de gratas intimidades familiares, brindan todo el encanto de su expansión en el silencio de las quintas, en la callada serenidad de los campos.

Se ha iniciado la marcha de numerosas familias a sus posesiones de recreo, en las que preparan, entre el halago de las flores, los atractivos de la fiesta.

Los pueblos de los alrededores cuyas quintas se yerguen airosas entre el cambiante verdor de los árboles, muchos de ellos magníficos, en su sencillez de puro estilo colonial, se hallan muy animados, parece que adquieren una vida nueva, una vida de ciudad que se despierta al eco sonoro de risas juveniles y al rodar de los coches camperos que llevan a las familias a recorrer los alrededores.

Las estancias lejanas también participan de esta animación a ellas se van muchas personas disfrutando de la licencia de Pascua, licencia que aprovechan como descanso de las fuertes tareas a que los somete la continua asistencia al estudio o al banco o la oficina.

Adquiere la vida de estos días en Buenos Aires una ligera paralización, la gente hace lugar a los pensamientos graves para entregarse en todo lo posible a las expansiones del júbilo que lleva a todas las almas en conmemoración del nacimiento del Rey de los Cielos.

Circulan los trenes llenos de viajeros y las estaciones adquieren aspecto de fiesta.

Se preparan numerosas recepciones que, además del encanto familiar, adquirirán contornos de fiesta social.

Por caprichosa casualidad de la vida, este año que la situación ha sido más molesta, parece que la gente ha tendido más a desembarazarse de pensamientos tristes, y poniendo "a mal tiempo buena cara", ha desbordado en las fiestas alegrías, llegando hasta los campos el deseo de diversión, rodando los automóviles por las carreteras con los ecos de sus bocinas que parecen dar un mentís a las palabras "Crisis" y "Dificultades".

◈ ◈ ◈

La comisión de homenaje al canónigo don José Pacífico Alcobet, nos pide recordemos que el 23 del corriente, de 10 a. m. a 4 p. m. vence el término para recibir las contribuciones pecuniarias en la calle San Martín 274.

◈ ◈ ◈

Para el 28 del corriente se anuncia una fiesta organizada por la sociedad de Santa Filomena, en el Frontón Buenos Aires, de la calle Córdoba.

Se destinará su producido a la escuela taller que dicha institución sostiene en Palermo.

En esta fiesta se jugarán dos interesantes partidos de pelota, en los que intervendrán los mejores pelotaris con que cuenta el Frontón.

Los precios serán los de costumbre y las invitaciones han comenzado ya a circular.

Para pedidos, pagos o devoluciones, en Callao 764, U. T. 993 Juncal.

Invita para la fiesta la siguiente comisión:

Sara Molina, Josefina Láinez, María Elena Schoo Lastra, M. Carlota Giménez Bustamante, Albertina Cruz, Susana Racedo, M. Angélica Malbrán, M. Mercedes Carranza Palacio, M. Luisa Boussom, Amelia Lastra Cranwell, Emelina Racedo, Agustina Robbio, Elena Llobet, Esther Amadeo Lastra, Sara Thwaites, Susana Malbrán, María Teresa Klappenbach, Elena Matienzo, Matilde J. Carranza Palacio, Sara Klappenbach.

◈ ◈ ◈

Con excelente acogida continúan circulando las invitaciones para las fiestas de Navidad y "reveillon" que con motivo de la inauguración del nuevo local del Yacht Club Argentino, se celebrarán el 24 del corriente a las 9.30 de la noche.

La institución patrocinante destina el producido de estas fiestas a la obra de los asilos maternales, tan útil y difundida en Buenos Aires.

Hasta mañana 22 pueden retenerse las mesas en la calle Sargento Cabral 62, U. T. 2305 Juncal.

Como ya lo dijimos, la entrada ha sido fijada en cinco pesos y el cubierto en diez.

Las invitaciones van subscriptas por las señoras:

Carolina E. de Martínez, presidenta; Josefina G. de Sorondo, Isabel C. de Hernández, María C. de Campos, Carmen C. V. de Ramírez, Clara C. de Massini, María A. R. de Schindler, Florentina de las C. de Cibils, Isabel A. de Diehl, Elena F. de White, Manuela N. de Misterio, Elvira L. de Calvo, María C. de Lozano, Antuca del O. de Martínez, Celia M. de Varela, María L. P. de Cáceres, Carlota P. de Zárate, María D. de Miguens, Elina S. D. de Dormal, Carolina V. de Gandolfo, Rita M. de Ramos Mexía, Asunción U. de Valdez, Adela de las C. de Mitchell, Amelia R. de Montes de Oca, Sara F. de Frías, Alicia Z. de Dorado, Leonor S. de Piñero, Sara E. de Villatte, Rosa A. B. de Campos Urquiza, María Angélica P. de Bercetche, Verónica B. de Tornquist, Esther V. de Panthou, Clemencia S. V. de Lafuente, Lucila C. de Rosa, secretaria.

Comisión auxiliar: señores Juan Pablo Sáenz Valiente, Federico G. Leloir, Juan B. Cautere, Miguel A. Marín, José Antonio Aguirre, Eduardo Peralta Ramos (hijo), Jacinto Z. Caminos, Carlos Alfredo Tornquist, Alberto de Bary, Jorge Casares, Martín Miguens, Carlos Massini, Francisco Hernández, Guillermo White, Francisco Monasterio, Carlos A. Diehl, Julio Dormal, Osvaldo Piñero, Nicolás Lozano, Adrián Calvo, Ricardo Frías, Manuel A. Montes de Oca, José María Rosa (hijo), Antonio C. Gandolfo, Ireneo Ramírez, José C. Palacios, Antonio Cáceres, Enrique Zárate, Carlos Martínez, Juan Cruz Varela, Alberto Schindler, Pedro Bercetche, Martín Tornquist, Jorge S. Dorado, Luis M. Campos Urquiza, Ricardo Lafuente.

Señoras: Teresa U. de Sáenz Valiente, Clara R. E. de Marín, María B. de Aguirre, Clotilde A. de Peralta Ramos, Malena M. de Tornquist, Ernestina T. de Bary, Alicia H. de Caminos.

Señoritas: María Cristina Méndez Terrero, Carmen Estrada Borbón, Juana y Valentina Sáenz Valiente, Zulema Zuberbühler, Adriana Harilaos, Mariana Vivot, María Emilia y Susana Arning, Jorgelina y Celia Cano, Carmen Hunter, Alcira y Delia Guerrico, Angélica Gómez Molina, María Méndez, Clara Massini, María Elena White, Carolina Martínez, María Elena Cáceres, María Carmen Miguens, Carmen y Josefina Zuberbühler, Julieta y Esther Gandolfo, Natalia, Julia y María Amelia Montes de Oca, Sara Frías, Leonor, Piñero, María Teresa y María Elena Pontaut, María Luisa y Celina Zuberbühler, Manuelita Lloveras, María Inés Nevares, Esther y Belén del Campillo, Lucía de Brün, Clara Marín.

✡ ✡ ✡

Enfermos:

El subsecretario de instrucción pública, doctor Rivarola.

Sumamente grave la señora Margarita C. de del Mármol.

—Mejor la señora Sofía Alvarez Reynolds de Fernández Guerrico.

—Bien el señor Manuel J. Vidal.

—Mejorada la señora Paula K. de Mac Gaun.

◈ ◈ ◈

Han partido:

Para Liniers, el señor Nicolás Achával y familia y el señor Emilio Vernet Basualdo, con su señora María Esther Achával.

—Para su estancia La Barrancosa, el señor Julián Frers y su señora Cora Lynch y sus hijas.

—Para Mar del Plata, el señor Antonio Espinosa.

—Para Anguil, el señor Eduardo Chapeaurouge.

—Para su estancia en Cambaceres, el señor Roberto Murphy.

—Para San Isidro las señoritas Margarita y Rosa Crisol.

—Para Rafaela las señoritas María y Zulema Moreno.

—Para Ayacucho el señor Silvano Bousson y familia.

—Para Rosario la señora Elvira L. de Cortínez y sus sobrinas.

—Para San Fernando la señorita Rosario Villegas.

—Para Córdoba el señor Carlos Igarzábal.

—Para Chascomús el señor Míguens y familia.

—Para Montevideo, el doctor Melitón Lema.

—Para Córdoba el doctor Eduardo Rivarola y familia.

—Para Bella Vista el doctor Domingo Morón y su señora Amalia Godoy y sus hijos.

—Para Lobos, el señor Rafael Acevedo, su señora María Martínez y sus hijos.

◈ ◈ ◈

Partirán en breve:

Para Mones Cazón el señor Jacobo Lynch, su señora Cora Mones Cazón y su hijo.

—Para Mar del Plata el señor Luciano Míguens y familia.

◈ ◈ ◈

Han llegado:

De Lobos el señor Eduardo Speratti Villamayor.

◈ ◈ ◈

El 26 del corriente parten para Mar del Plata el doctor Ernesto Bosch, su señora Elisa Alvear y sus hijas.

Se instalarán en uno de los chalets del Briston, contribuyendo como saber hacerlo a la animación social de la temporada.

Como presidente de la comisión del templo de Mar del Plata, la señora de Bosch organizará varias fiestas de beneficencia, secundada por las damas que prestigian la misma obra.

⊙ ⊙ ⊙

Otra boda muy simpática, por la significación de los novios y sus extensas vinculaciones en nuestra sociedad, es la de la señorita Nair Fernández Blanco con el Dr. Alberto Gowland que se efectuará esta noche en la capilla de las Victorias.

La novia es una bella y graciosa figura femenina, que con su atavío de desposada estará sin duda encantadora.

Entrará al templo del brazo de su señor padre y padrino don Isaac Fernández Blanco, siguiéndole el novio con su señora madre y madrina, señora Enriqueta Büttner de Gowland.

Luego vendrá el siguiente cortejo:

María Reyna de Fernández Blanco y Carlos Gowland Büttner, Ilve Fernández Blanco Alejandro Shaw (hijo), Paulina Gowland y Rafael Fernández Blanco, Virginia Acosta de Gowland Büttner y Carlos Reyna, María Carlota Peralta Alvear de Gowland y Alejandro Gowland.

La gentil pareja ha recibido muchos y variados obsequios de sus amistades.

Circula en nuestra ciudad la siguiente invitación:

"El ministro de España y la señora de Soler tienen el honor de invitar a ... a oir la misa que se dirá a bordo del vapor Infanta Isabel de Borbón, el viernes 24 del corriente, a las 12 en punto de la noche.

Se suplica contestación a Parera 55.

◈ ◈ ◈

Entre los socios del Yacht Club Argentino ha circulado la siguiente invitación:

"Estimado consocio: La comisión directiva con motivo de la inauguración del nuevo edificio social en la dársena norte, se hace un honor en invitarlo a tomar una copa de champagne el día 23 del corriente, a las 5.30 de la tarde.

Saluda al señor consocio con su más distinguida consideración.—El secretario honorario".

⊙ ⊙ ⊙

Hoy se ausenta para su establecimiento en Victoria, el señor Carlos del Solar, su señora Felicia Dorrego y sus hijos.

⊙ ⊙ ⊙

A fines de mes se ausentará para su establecimiento de campo en Córdoba, el señor Bernardino Acosta y sus hijas Josefina y Clara.

⊙ ⊙ ⊙

Para Chapadmalal el señor Miguel Alfredo Martínez de Hoz.

◈ ◈ ◈

Como todas las cosas del mundo tienen su psicología especial, los juguetes tienen la suya, y estoy por deciros que es en ellos donde mayor pueden establecerse diferencias.

La guerra europea cuyos chispazos llegan hasta nosotros, nos ha traído una revolución de modas, de cosas y hasta de ideas.

Los juguetes que llevan en sí la expresión de éstas han sufrido una total transformación, transformación notada por los mismos niños, que ya no saben discernir las cosas de su muñeca y que la miran extrañados, ávidos de interpretar los caprichos de su capricho.

Las muñecas rubias de ojos claros y los juguetes de mecanismo fáciles y aspecto sencillo, bonachón si queréis, han sido reemplazados por otras muñecas y otros personajes del mundo de la fantasía, quizás de aspecto menos sencillo, que lleva a pensar en algo al contemplar la fisonomía del personaje.

Nótase en las muñecas un aire picaresco en sus ojos, menos claros y menos parados que los de antaño. Los monos, los soldaditos, los monigotes que representan algún aspecto de la vida, tienen en general una expresión irónica, y en los juguetes mecánicos hay algo de no sé qué, algo de original, algo de complicado, un rasgo de vida anhelante con el afán de sobresalir, de diferenciarse, y tras de esto las complicaciones de esas diferencias.

Como todo lo que trae un aire de novedad halaga al espíritu, son los juguetes de hoy día buscados con mayor solicitud; los niños que llevan en sí todas las iniciaciones inconscientes de la vida, expresan más que otra la del anhelo que rompe la existencia, y buscan los juguetes y los miran y los desean ávidamente; después que los tienen, el primer impulso es contemplarlos, besarlos, saltar de gozo al estrechar en sus manos el *objeto* ideal, después... el anhelo... el anhelo que los lleva a destrozarlos, a abrirlos, para saber lo que tienen dentro, para darse cuenta del por qué marchan, pronuncian palabras o miran así.

Y cuando el ídolo está roto, viene el llanto de la criatura, el llanto inconsolable, a veces no calmado con la posesión de otro objeto, aunque sea igual al primero, porque no es aquel..., y los chicos, como los grandes, suelen encapricharse con las cosas que pierden.

◈ ◈ ◈

De Rosario:

En las reuniones que se celebraron en el jardín de niños a beneficio del Asilo Santísimo Rosario, se ha obtenido un resultado líquido de 1.298.50 pesos.

La presidenta de la comisión auspiciadora, doña Manuela Pérez de Marull, nos pide agradezcamos por las presentes líneas a todas aquellas personas que contribuyeron al éxito del festival.

—El sepelio de los restos del señor Nicolás Videla motivó una gran demostración de duelo.

El extinto había nacido en San Juan el año 1847, estudiando en aquella capital hasta el 7o. año de Colegio Nacional.

A los 16 años de edad abandonó los estudios y su provincia natal, llegando a Rosario, donde dedicóse al comercio por espacio de tres

Señorita Nair Fernández Blanco

años, al cabo de los cuales entró a desempeñar un puesto en la Aduana, repartición donde estuvo muchos años, pidiendo luego, en 1887, traslado al Banco de la Nación, lo que le fué concedido. De entonces data su actuación de inteligente y eficaz en esta institución, adonde llegó a ocupar el cargo de tesorero, tras sucesivos y justísimos ascensos.

Miembro del partido Radical, desde que esta gran causa popular surgiera toda hecha luz y fuerza, el señor Nicolás Videla fué un soldado consecuente y austero, cupiéndole el honor de intervenir en las grandes jornadas del 90 y del 93.

—El 5 del próximo mes de enero llevaráse a cabo el enlace de la señorita María Alliegre, de la capital federal, con el señor Francisco Giordano, de esta ciudad.

La boda será consagrada en la capital federal.

—Inhumáronse ayer tarde en la necrópolis San Salvador, los restos del niñito Octavio González Villar. La consternación producida entre las relaciones de sus padres exteriorizóse en este acto.

—En la elegante sala del teatro de la Comedia se dió cita anoche un núcleo considerable de familias de nuestra selecta sociedad.

El producido de la función se destinaba a la Escuela Gratuita de San Francisco Solano.

NECROLOGÍA

Funerales—

Por el alma de doña Rosa Nazarre, recientemente fallecida, la comisión del taller de San Gerardo hizo celebrar esta mañana un funeral en el templo de San Miguel.

En la concurrencia vimos a las señoras y señoritas siguientes:

Melchora A. de Pardo, María Ezcurra, María Ignacia Argerich, Marfa García Magdaleno, Francisca Robatto, Luisa Viñon, Mercedes Cullen de Aldao, Carmen Palacio Sastre, Josefina de Andrea, Dolores Coelho de Castilla, Mary Coelho de Nevares, Julia del Campo de Castañón, María J. Arriola de Ristorini, Saturnina Arrotea de Arriola, María Elena Dufourg. Laura Piñero Pico, Elvira de la Riestra de Láines, María E. P. A. de Láinez, Amelia L. de Solari, Elsa Trager, Emma Trager, Elena R. Gamboa, Sara P. de Benguria, María Pico de Livingston, Celia R. de Reinoso, Celina García Magdaleno, Laura Bazañao, etc.

◈ ◈ ◈

En la misma iglesia, horas más tarde se celebraron sufragios por el señor Gregorio S. Carman, fallecido el 7 del corriente.

La ceremonia se vió muy concurrida y pudimos tomar, entre otros, los siguientes nombres:

Enriqueta Quirno de Lastra, Matilde Méndez Goncalves de Almanza, Esther Méndez Goncalves, Teófila Méndez Goncalves, Emilia Girondo, Angélica Oteiza Quirno, María Esther Oteiza Quirno, Balbina C. de Ramaugé, Raquel M. de Motes Ruiz, Carmen Castro Videla de Ramírez, Carlota E. de Molina, Julia Mac Lean, María Luisa Baca, Susana Elena Baca, Lucía M. Bowers, María Luisa Montaña de Baca, Manuela V. Justo de Martínez, Carmen Charles, María Esther Aguirre, Elena C. de Cantón, Elena Cantón, Leonor Quirno, Clemencia Quirno, Amelia R. de Montes de Oca, Magdalena Nogués, Celina Saubidet de Fleming, Raquel Ruiz, señoritas de Piaggio, Julia Montes de Oca, Natalia Montes de Oca, María Luisa P. de Cáceres, María Teresa R. de González, María M. García de Villafañe, Estela Carman de López Lecube, Albertina Menchaca, María Elena Cáceres, María Ernestina Figueroa de Carman, Sara Ponsati de Benguria, María Cristina G. de Laure, Emilia Quirno Costa, Josefina Guillermina Arana, Julia Carman de Kelly, María Esther Castman, Sarah Eguía, Mercedes Eguía, Rosa Obligado, sociedad Damas de Caridad, Carolina E. de Martínez, Virginia Arocena de Ledesma, Isolina Ledesma Arocena, Carlota Pontaut de Zárate, Hortensia Barragué, Florentina de las C. de Cibils, Adela de las C. de Mitchel, María Carlota Marini, Zoraida Rueda de Marini, Carmen Ugarte de Merlo, Carolina T. de Bottino, Ana Lucía Molina, Delica O. de Eguía, Fanny Olivera de García, Rufina C. de Eastman, Virginia Becher Irigoyen, Matilde Becher Irigoyen, Sara Pestaña de Bustamante, Carlota E. de Molina, Carolina Marcó de Arana, Fanny Carman de Cantón, Urbelina Tollo Cano de Carman, Francisco Pociello, Carlos N. Carman, Carmen G. de Carman, Sara Argerich de Pociello, Elvira Inzaurraga, Julieta D. de Charles, etc.

Señores: Juan Cruz Varela, Leonardo Carman, Luis C. Rodríguez (hijo), Luis Quirno Costa, Manuel Cigorraga, José A. Quirno Costa, José Luis Murature, Eduardo Oteiza Quirno, Guillermo Benguria, Alfredo Livieri, Emiliano Molina, Leonardo C. Carman (hijo), Alberto Julián Martínez, Carlos Saavedra Zavaleta, Juan Barragué, Julián Martínez, Carlos y Enrique Oteiza Quirno, Manuel Salas, Luis Rodríguez Irigoyen, Carlos N. Carman, Ricardo M. García, Alberto Bustamante, Luis Mastrabías, Julián V. Aguirre, José M. Mastrobeni Maneco A. Montes de Oca, Fernando y Víctor Nogués, Luis Güemes, Pablo M. Nogués, Patricio Fleming, Antonio Iturbe, Víctor M. Nogués, Ricardo Ponsati, Ricardo Cernadas, Guillermo G. Goñi, Conrado L. Menchaca, Ramón López Lecube, José Manuel Villafañe, Damián Castro Videla, Carlos Fonseca, Enrique Ramangé, Emilio Inzaurraga, Raúl Nogués, Constant Mones Ruiz, Angel Menchaca, Ireneo Ramírez, Carlos E. Bonvers, Luis Felipe Martínez Luis Alberto Paillat, Ricardo Méndez Goncahes, Marcos Gigena Vergara, Carlos Ibarguren, Esteban D. Ferrando, Joaquín A. Baca, Alfredo A. Carman, Pedro D. Díaz, Rodolfo Schulz, Alfredo M. Villafañe, etc. etc.

La Ocasión

Que hoy le presentamos debe Vd. aprovecharla en su beneficio exclusivo reaprovisionando su bodega con nuestros exquisitos vinos, a precios inferiores de su costo real. :: :: :: :: :: :: :: :: :: :: ::

OFERTA ÚNICA

FERIA DE VINOS

VINOS FINOS NACIONALES

Procedentes de las bodegas nacionales más afamadas por la escrupulosa selección de sus productos.

4250 Vino tinto «Mendoza», especial damj. 10 lts. s|e $ 3.20
6128 Vino tinto «Mendoza», reserva (tipo Cabernet). damj. 10 lts. s|e » 3.70
6118 Vino tinto «Cabernet», 1912 la d. s|e » 4.70
3568 » » «Cordon Bleu», reserva especial la docena, s|e » 5.20
6130 Vino tinto «Medoc Nacional», Mendoza la docena, s|e » 5.60
4267 Vino blanco «San Juan» superior damj. 10 lts s|e » 3.95
3625 Vino blanco «Cordon d'Or», reserva especial la docena, s|e » 5.20
6152 Vino blanco «Barsac Nacional», Mendoza la docena, s|e » 6.50
6154 «Sauternes Nacional», Mendoza la doc. s|e » 8.25

VINOS FRANCESES, DE BURDEOS

De nuestra importación exclusiva y embotellados en nuestras bodegas

3995 Vino «Montagnac» Cooperativa la doc. s|e $ 5.50
6136 » «Recommandé» » » » » 6.00
6138 » Côtes Supérieures» Cooperativa la docena s|e » 6.90
6140 Vino «Médoc» Cooperativa » » » 6.90

De la importante firma J. J. Jencquel & Cia. de Burdeos, de la que somos únicos depositarios para la venta.

6090 Vino tinto «Bourgeois» la docena s|e $ 5.80
6092 » » «Medoc» » » » » 6.90
6096 » » «Haut Medoc» » » » » 7.90
6100 » » «St. Estéphe» » » » » 8.75
6104 » » «Chateau Biré» el cajón 12|1 » 14.—
6123 » » «Margaux» » » » » 21.50
6125 » » «St. Julien» » » » » 23.—
6106 » blanco «Bourgeois» la docena s|e » 6.70
6082 » » «Graves» » » » » 8.60
6036 » » «Barsac» » » » » 11.—
6108 » » «Sauternes» » » » » 14.—
6112 » » «Haut Sauternes» el cajón 12|1 » 19.—
6116 » » «Chateau Yquem» » » » » 45.—

De A. de Luze et fils, renombrados bodegueros de Burdeos

3114 Vino tinto «Ch. Pontet Canet» 1900 caj 12|1 $ 26.—
3199 » » » » » » bot. » 2.40
3155 » blanco «Graves» docena s|e. » 10.—
3152 » » «Barsac» » » » 12.50
3134 » » «Sauternes» » » » 17.—
3133 » » «Haut Sauternes» cajón 12|1 » 23.—

Grandes Vinos procedentes de la antigua casa Eschenauer & Cie., de Burdeos

6142 Gran Vin «Chateau St Estephe» la bot. $ 1.90
6141 » » » » cajón » 20.—
6144 » » «Chateau Labarde» la bot » 2.25
6143 » » » » cajón » 23.—
6146 » » «Chateau St. Julien» la bot. » 2.50
6145 » » » » cajón » 27.—
6148 » » «Chateau St. Emilion» la bot. » 2.90
6147 » » » » cajón » 32.—
6150 » » «Chateau Cabarrus» la bot. » 3.50
6149 Gran Vin «Chateau Cabarrus» cajón » 38.—
6152 » » «Chateau Larose» la bot. » 3.80
6151 » » » » cajón » 40.—
6154 » » «Ch. Smith Haut-Lafitte» la bot. » 5.50
6153 » » » » cajón » 60.—

VINOS FRANCESES, DE BOURGOGNE

De las bodegas de A. Rossigneux, de Nuits

4933 Vino «Chambertin», 1904 la bot. » 3.30
4753 » » » cajón » 35.—
4927 » «Beaujolais» » la bot. » 2.40
4747 » » » cajón » 26.—
5855 » «Macon» » la bot. » 1.40
5854 » » » cajón » 15.—

De la firma Charles Bernard, Beaune (Cote d'or)

5948 Vino «Mersault» la bot. $ 3.30
5948 » » cajón » 35.—
4964 » «Beaune» la bot. » 2.60
4963 » » cajón » 27.—

Procedentes de las afamadas bodegas de Bouchard ainé & fils, de Beaune (Cote d'or).

5863 Vino «Clos Vougeot», 1907 la bot. $ 3.70
5862 » » » cajón » 40.—
5865 » «Cortón 1907» la bot. » 3.30
5864 » » cajón » 35.—
5061 » » 1898 la bot. » 4.40
5060 » » » cajón » 47.—
5063 » «Pommard» 1895 la bot. » 4.50
5062 » » » cajón » 49.—
4958 » «Volnay», 1898 la bot. » 3.30
4763 » » » cajón » 35.—
5857 » » 1907 la bot. » 2.40
5856 » » » cajón » 25.—

GRANDES VINOS

Rigurosamente auténticos y embotellados en los castillos de origen

5074 Gran vin «Chateau Paveil», 1900, (Mis en bouteilles au Chateau) la botella $ 3.60
5073 Gran vin «Chateau Paveil», 1900 (Mis en bouteilles au Chateau) el cajón » 39.—
5192 Gran vin «Chateau Pontet Canet», 1895 (Mis en bouteilles au Chateau) la botella » 3.60
5191 Gran vin «Chateau Pontet Canet», 1895 (Mis en bouteilles au Chateau) cajón » 39.—
5190 Gran vin «Chateau Leoville», 1883, (Mis en bouteilles au Chateau) la bot. » 3.60
3189 Gran vin «Chateau Leoville» 1893, (Mis en bouteilles au Chateau) cajón » 39.
3203 Gran vin «Chateau Pichon de Longueville» 1903, (Mis en bouteilles au Chateau» bot. » 4.20
3202 Gran vin «Chateau Pichon de Longueville» 1903, (Mis en bouteille au Chateau) caj. » 44.—
3321 Grand vin «St. Emilion» 1903, (Mis en bouteilles au Chateau) la bot. » 4.25
3320 Grand vin «St. Emilion», 1903, (Mis en bouteilles au Chateau) cajón » 46.—
3180 Gran vin «Chateau Lafitte» 1898 la bot. » 4.25
3179 » » » » » cajón » 46.—
3323 Grand vin «Chateau Gruaud Larose», 1903 (Mis en boutelles au Chateau» la bot. » 4.25
3322 Grand vin «Chateau Gruaud Larose» 1903 (Mis en bouteilles au Chateau» cajón » 46.—
3381 Gran vin «Chateau Yquem» (Lur-Saluces) b. » 4.75
3138 » » » » caj. » 50.—
3174 Grand vin «Chateau Margaux» (Mis en bout. au Chateau) la bot $ 5.50
3173 Grand vin «Chateau Margaux» (Mis en bout. au Chateau) cajón » 60.—
3147 Grand vin «Chateau Yquem» 1904 (Mis en bout. au Chateau) la bot. » 7.—
3146 Grand vin «Chateau Yquem» 1904 (Mis en bout. au Chateau) cajón » 78.—

VINOS DE OPORTO

De Joao Fco. Mendes da Silva, Portugal

3659 Vino de Oporto «Mindelho» cajón $ 13.—
3629 » » » » la bot. » 0.95
» » » » la doc. » 11.40

De A. Nicolau D'Almeida & Cia., Portugal

3630 Vino de Oporto «Coimbra» la bot. $ 2.50
3660 » » » » cajón » 28.—
3664 » » » «Gran Cruz» la bot » 3.50
3663 » » » » cajón » 39.—
3627 » » » «Lagrima Christi» la bot. » 4.—
3657 » » » » cajón » 45.—

De Delaforce Sons & Cia., Portugal

5911 Vino de Oporto «Alcántara» la bot. » 4.40
5910 » » » » cajón » 48.—

VINOS DE JEREZ

Bodegas del Marqués de Misa

5909 Vino de Jerez Amont. «Carta Mora» la bot. $ 3.60
5908 » » » » » » cajón 42.—

Procedente de Puerto Santa María, España

3617 Vino de Postre «Colombina» el cajón 12|1 » 10.—
3618 » » » » la bot. » 0.95
» » » » la doc. » 9.—

JUGO DE UVAS

Producto selecto por su excelencia de calidad

3773 Jugo de Uvas «Richelieu» la bot. $ 1.60
3774 » » » cajón » 18.—

CHAMPAGNE

La gran marca de nuestra exclusiva propiedad

5017 Champagne «Froissart» C. Blanche caj. 12|1 » 48.50
5019 » » » » 24|2 » 45.—
5025 » » Extra Dry » 12|1 » 39.—
5027 » » » » 24|2 » 45.—

El Champagne de calidad insuperable

5030 Champ. «St. Marceaux» C. Blanche caj. 12|1 » 60.—
5032 » » » » 24|2 » 64.—
6034 » » » Sec » 12|1 » 65.—
5036 » » » » 24|2 » 69.—
5038 » » » Very Dry » 22|1 » 69.—
5040 » » » » 24|2 » 73.—
4802 » » » Rosé » 12|1 » 76.—
4804 » » » » 24|2 » 80.—
4276 » » » Brut 1906 » 12|1 » 76.—
4278 » » » » 24|2 » 80.—

SIDRA CHAMPAGNE

La Sidra de alta calidad

4602 Gran sidra champagne «Olimpia» la bot. » 1.10
4601 » » » » caj. 12|1 » 11.50
4604 » » » » la 1|2 bot. » 0.60
4605 » » » » caj. 24|2 » 13.—

LA COOPERATIVA NACIONAL DE CONSUMOS

269 - SUIPACHA Y SARMIENTO - 872

DIPLOMACIA

LLEGADA DE UN CONSUL ESPAÑOL

Después de siete meses de ausencia, a bordo del Infanta Isabel de Borbón llegará hoy a Buenos Aires don Rafael Farías Velasco, cónsul de España en Rosario de Santa Fe.

MINISTRO EN VIAJE

Se encuentra entre nosotros, de paso para Norte América, el ministro plenipotenciario y enviado extraordinario del gobierno del Paraguay ante los Estados Unidos, señor Héctor Velázquez.

El viernes 24 seguirá viaje a su destino.

UNIVERSITARIAS

FACULTAD DE AGRONOMIA Y VETERINARIA

El 20 del corriente mes sehan inaugurado en esta Facultad los cursos populares, que funcionarán de acuerdo con el siguiente horario:

De 7 a 11 a. m.: Lunes, Agronomía; martes, Apicultura; miércoles, Frutiviticultura; jueves, Silvicultura y Jardinería; viernes, Avicultura; sábado, Máquinas agrícolas.

NOTAS POLICIALES

SUCESO SANGRIENTO

Vigilante herido gravemente

El cabo de la sección 29 de policía, Luis Begeire, intentó hoy detener al sujeto de malos antecedentes Juan Pablo Jiménez (a) Mal Pescado, en momentos que éste abandonaba su domicilio en la calle Artilleros número 2385.

Mal Pescado en compañía del conscripto Juan Pedro García y armado de un estilete, atacó al agente, infiriéndole tres puñaladas en el vientre y dos en el costado derecho del cuerpo, que se han diagnosticado de gravedad.

El cabo, al verse atacado, hizo uso de su revólver, disparando dos tiros al aire, lo que atrajo otros agentes, logrando detener al conscripto García, que fué conducido a la comisaría seccional.

Giménez logró fugar, pero la policía intentará detenerlo en breve. Al cabo se le hizo atender por la asistencia pública, habiéndose dado intervención en el hecho al juez en turno.

LOS COMERCIANTES INFRACTORES

Setenta y dos detenidos

Los inspectores municipales respectivos, auxiliados por la comisaría de la sección 1, han efectuado una revisación general, sobre el cumplimiento de varias ordenanzas municipales y el pago de impuestos.

Esto dió por resultado la detención de 72 vendedores ambulantes, que se encontraban cometiendo diversas infracciones.

Plausible medida es esta y es de esperarse que sigan manifestándose las actividades de parte de los inspectores, en beneficio del público y para el exacto y necesario cumplimiento de las ordenanzas vigentes.

LOS DELITOS CONTRA LA PROPIEDAD

[illegible]

—Josefina Muller manifestó en la comisaría 43, que estando ausente de su domicilio, Lerma 1460, penetraron ladrones abriendo la puerta con una llave ganzúa y le sustrajeron de un mueble del dormitorio la suma de 220 pesos.

Se busca el autor de la "broma".

—A Benigno Fernandez, domiciliado en la calle Almagro 323, le robaron de la habitación que allí ocupa 162 pesos en efectivo, según denuncia formulada en la comisaría 11.

Tambien se intenta saber quién es el autor de este "chiste".

—Haydée Somora, domiciliada en la calle Ministro Brin 1442, ha sido victima de una sustracción de ropas y alhajas por valor de 160 pesos mientras se encontraba ausente de allí.

—Fué sorprendido anoche un sujeto en momentos que sustraía una pieza de etamina, en la tienda de la calle Rivadavia 7792, por su dueño José Zadt.

[illegible]

...que es la sección de su domicilio, Estados Unidos 2075.

—Bartolomé M. Graffigna, domiciliado en la calle Catamarca 528, denunció en la comisaría 10, que mientras viajaba en la plataforma de un tranvía por la calle Méjico antes de llegar a la primera nombrada, le fué sustraída de un bolsillo del saco una cartera con 100 pesos. No pudo darse cuenta de quien fuera el autor de la sustracción debido a la aglomeración de gente en la plataforma

REYERTAS Y DESORDENES

José Lema Pazos y José Rose encontrándose ebrios, tuvieron una disputa trabándose luego en pelea.

De resultas de ésta, el segundo recibió una herida en la cabeza que curó la Asistencia.

Intervino la sección 39.

—En la calle Cevallos frente al número 1233 se trabaron en pelea Galdino Ripamontti y Anselmo Alaniz.

El primero haciendo uso de un medidor de leche aplicó un golpe en la cabeza de su contrincante produciéndole una herida sin importancia.

Fueron detenidos por la sección 18.

UN SUICIDIO

María Gonzalez, española, de 20 años de edad, prestaba servicios en la casa de la calle Pino 2222.

Esta mañana fué encontrada ahorcada, por medio de un cordel que colgó de un tirante pasándole luego un nudo corredizo al cuello

Se ignoran las causas que habrán inducido a la Gonzalez para adoptar esa determinación.

TURF

HIPODROMO ARGENTINO

EL CLASICO INDEX

Siete y Medio, Felpilla, Petite Chose, Aguerrido

El programa a realizarse mañana en Palermo es de por sí solo interesante, sirviéndole de base el premio clásico Index, una de las carreras más complicadas que recordamos haber tenido en la temporada.

Una prueba de 1.000 metros donde figuran como competidores Siete y Medio, Felpilla, Petite Chose, Aguerrido, Diamant y Chucker Out, tiene que ser excepcional.

Como es natural, las opiniones están completamente divididas, aún entre los mismos profesionales, que ven indistintamente con probabilidades a varios de los anotados.

Nuestra carta será Siete y Medio, uno de los productos más regulares dentro de los medios en que ha actuado, es decir, en distancias de velocidad e intermedias. El hijo de Le Sancy es uno de los caballos que más se distingue en los días de aprontes, debido a que siempre que se le ejercita en 1.000 metros no marca menos de 58". Su preparación actual es de primer orden y ello nos induce a suponer que a pesar de llevar serios contrarios, puede llegar a ser el ganador.

Felpilla pasa también por un buen momento de preparación y es bien conocido como las gasta la pupila del stud El Aguila estando bien preparada. Petite Chose puede decirse que no ha perdido carrera alguna en el tiro derecho, título que por cierto le hace temible y a más, como las anteriores, viene a la carrera en el máximum de estado.

Los del stud Ayuí con todo que jamás habían destinado al hijo de Polar Star a esta clase de carreras, aseguran que no hay animal más veloz que el hijo de Polar Star, y una prueba de ello es que en privado es muy capaz de mejorar los 58" en los 1.000 metros.

Quedan por citar Diamant, Chucker Out y Bolín, de los cuales francamente no nos animamos a descartar uno solo de ellos, por más que el defensor del stud Montiel pasa por un mal momento y que Bolín ha estado entrando último en cuantas pruebas ha disputado.

A Diamant lo hemos dejado aparte, porque francamente el potrillo con 50 kilos y en 1.000 metros, puede ser el encargado de una sorpresa.

Resumiendo es, como decimos al iniciar este comentario, una carrera dificilísima y que a nuestro parecer puede resolverse por el triunfo de Siete y Medio, como por cualquiera de los otros.

Es de vallas como todos los jueves la prueba inicial y como todas las de vallas sin mayor interés. En el anterior encuentro de esta misma índole fueron únicos competidores Riprefirió al hijo de Diamond Jubilee el estado de la cancha resultó favorable al hijo de Valero.

Nuevamente de los únicos inscriptos saltan a simple vista mañana aquéllos dos rivales.

Lord Ragland tiene en su contra el accidente sufrido ayer, y al parecer una propensión a las rodadas demasiado acentuada.

Richepín tiene un contra... a Lord Ragland. Tal vez sea ésta la ocasión que elija el pupilo de Juan Torterolo para su revancha.

Terminamos el año y aún quedan animales por salir de perdedor. A buen seguro que sus respectivos propietarios sin tantas ilusiones creerán que no quedan ya cracks...

En la de potrancas el lote es regular — regular entre lo malo — y sin que se destaque netamente ninguna inscripta.

Moneda corrió una vez sin mayor figuración. Se nos ha informado que en estos últimos tiempos ha realizado visibles adelantos.

Por lo que tenga de cierto el dato conviene no descuidarla. Y entre las que han adquirido algún título solo vemos destacadas a Lluvia y Sinette.

La defensora del stud Paraná sin mayores pretensiones ocupó un tercer puesto en su último compromiso. Igualmente Sinette el día de su debut, gustándole mucho a su ecurie ocupó igual colocación que la hija de Salvador, con el agregado de que tuvo un contratiempo en la largada.

Debe ser seguramente muy difícil derrotar mañana a la hija de Arcadio.

El lote de potrillos perdedores es muy modesto también. Sin embargo la carrera es interesante por cuanto no hay un candidato que se destaque netamente a no ser Fidelio que al menos es regular.

El hijo de Le Samaritain debe ser el ganador; a pesar de la resistencia que pueda ofrecerle Good Boy que en este compromiso ha de desempeñarse mejor; y a pesar también de los progresos que se nos cuentan de L'Epatant aunque francamente no creemos en el hermano de Gringuito.

A Los Angeles si mañana no le ha llegado la hora, nos parece que tardará un buen rato en llegarle.

Talvez surja del lote algún héroe que nosotros ignoremos, pero lógicamente la carrera no debe salir de los cinco citados y preferentemente Fidelio II.

La cuarta carrera del programa no es difícil a pesar del número de competidores, reconocidos, con títulos elocuentísimos, como celebérrimas mediocridades.

Hemos de creer sin embargo en Martocha que reaparece excelentemente preparada, con el prestigio de sus colores y con cierta pequeña fama que la rodeó a raíz de su primer victoria.

A la pupila del Don Gonzalo que debe ser la favorita han de oponerle más serios inconvenientes Devil Man y Kirón, que son lo mejorcito del lote.

El pupilo del stud Amistad reprisó ganándole a As de Oros que andaba cumpliendo sus compromisos con toda regularidad y el hijo de Dieudonné no tiene más prestigio que el de unos cuantos trabajos en privado bastante buenos.

El premio Gay Hermit será disputado por un conjunto bastante regular de animales veloces entre los cuales se destaca Juvenal, aunque más no sea por haber tenido las pretensiones de ganarle a Last Reason, Petite Chose y otras cracks en las distancias cortas.

Sacando el hijo de Polar Star que será sin duda el preferido, nos parece que Tómbola ha de desempeñarse muy honorablemente recordando que la pupila de Luis Laborde en su último compromiso entró tercera corriendo en la punta una buena distancia, dándose recien por vencida pocos metros antes de llegar al disco.

Déspota tiene buenas carreras y mejores aprontes. Centauro es muy veloz y Our Queen reaparece bien preparada con algunos buenos trabajos.

Por su última victoria Eureka debe dar nuevamente cuenta de sus rivales. Sin embargo como no es la misma carrera que la anterior y sobre todo, como hay que precaverse contra las sorpresas, vamos a indicar a Beethoven, Ermita y Pichuleo como los más serios enemigos.

En el handicap final no ha de salir el triunfo de entre Grey Eyes, Trésor, Banderaló y Sombrío.

El pupilo de Juan Torterolo posee calidades pero los kilos son muchos para la clase de enemigos que lleva.

El gran favorito debe ser Sombrío y el que seguramente ha de ganar, recordando que es de los productos regulares del año, contando en su hoja de servicios con tres triunfos y un segundo de las cuatro carreras disputadas en la plenitud de sus medios.

Trésor hará buen papel; acaba de ganar y está sobre todo excelentemente preparado. No es poca la chance de Banderaló; el pupilo del entraineur Olivieri se halla todavía en condiciones de adjudicarse varios triunfos, antes de pasar resueltamente a la pasiva.

LOS COMPETIDORES DE MAÑANA

SUS PERFORMANCES

Aprontes e informaciones generales

Como hemos hecho costumbre en esta sección, nuestros lectores encontrarán una guía interesante, además de los últimos informes, los que facilitarán en mucho las tareas para hacer cálculos aproximados sobre cada uno de los concurrentes del programa que pasamos a detallar:

LA CARRERA DE VALLAS

Richepín — El hijo de Valero ha demostrado en todas sus carreras de esta naturaleza que ha disputado, empleárse bien en distancias muertas y la de mañana es una de estas.

Como últimas performances tiene un primero con 66 kilos en 4'59" los 4.200 metros y a renglón seguido volvió a imponerse con 66 kilos en 3.200 metros en 3'54" 4|5 eso sí sin contrarios, por cuanto es único que lo era, Lord Ragland, rodó.

Espigón — El hijo de Livarot en sus últimas presentaciones fué segundo de Inspector en 3'2" los 2.500 metros, para luego obtener una victoria en 3.200 metros con 65 kilos en 3'45".

Montesuma. — Irá en pareja con Espigón. El pupilo del stud Los Gorros fué tercero con 73 kilos de Lord Ragland en 2'56".

Galo — Es un debutante, que se adapta bien en las vallas, pero que por ahora será difícil su triunfo.

Lord Ragland — Debutó ganando con 67 kilos en 2'56" los 2.500 metros para a su siguiente presentación rodar. Fué trabajado ayer y volvió a rodar.

Se nos informa que no correrá.

SEGUNDA CARRERA

Egnazia — La pupila del stud Telaraña se ha desempeñado bastante mal en sus últimas carreras.

Fué no placé de Huarmi en 1'9" 2|5 y correspondióle la misma colocación en la carrera ganada por Comilla en 1'16" 3|5.

Hoy fué trabajada por M. Lema a la par de Lébida con Torterolo, dominando fácilmente esta última.

Moneda — Como performances no las tiene nada buenas. La pupila del stud Vihuela fué no placé de Espinita en 1'40" 3|5 y no placé de Comilla en 1'16" 3|5.

Con R. Carabajal hizo 700 metros.

Mari Mari — Si no adelanta vale bien poco. Como últimas carreras tiene un no placé en la ganada por Huarmi en 1'9" 4|5 y no placé también de Halagüeña en 1'27" 3|5.

Con A. Sánchez hizo 600 metros conduciéndose regular. Está corriendo mal.

Devota. — Es otra de las que cuentan con pocas probabilidades. Fué no placé de Orviola en 1'26" y no placé de Comilla en 1'16" 3|5.

El jockey F. Arcuri la trabajó en 700 metros conduciéndose bien.

Nebulosa — Es una hija de Le Sancy que cuida Pedro Grigera.

Sin antecedentes.

Sultanella — Sus últimas carreras no han sido nada buenas.

La hija de Orange fué no placé de Huarmi en 1'9" 2|5 y no placé de Comilla en 1'16" 3|5.

Con su peón hizo un ejercicio de 800 metros sin novedad.

Lluvia — Fué no placé de Espinita en 1'40" 3|5, pero en su última presentación mejoró dicha performance, terminando tercera de Comilla en 1'16" 3|5.

Enrique Saavedra la pasó en la partida Puede andar cerca.

Gay Tina — Ha corrido sin figurar y contando con muy poca opinión. En sus últimas dos carerras fué no placé de Huarmi en 1'9" 4|5, correspondiéndole también un no placé en la carrera ganada por Comilla en 1'6" 3|5.

Hizo 600 metros sin novedad.

Orene — La hija de Enero fué cuarta de Huarmi en 1'9" 4|5 los 1.100 metros, pero luego defeccionó figurando entre las no placé en la carrera ganada por Halagüeña en 1'27" 3|5.

Fué trabajada suave en la partida.

Mariucha — Tiene un no placé de Lébida en 1'9" 1|5 para mejorarlo a su siguiente presentación figurando cuarta de Comilla en 1'16" 3|5.

Con M. Acosta hizo un buen apronte de 600 metros.

Es el lance.

Binette — Fué muy poco cotizada en la carrera ganada por Ficaria en 1'11" 3|5, en la que no le correspondió figuración, para a su siguiente presentación ser favorita y finalizar tercera de Huarmi en 1'9" 2|5.

Es la candidata. Hoy fué trabajada por Rivero del lado opuesto a las tribunas, cubriendo 600 metros en gran estilo y mejor tiempo.

Salvatierra — Es una hija de Dusty Miller.

Nos informan que tiene una corrida como para poder ganar.

TERCERA CARRERA

Dolfo — No adelanta gran cosa. El hijo de Diamond Jubilée fué cuarto de Corchito en 1'39" 2|5 para luego no figurar en el marcador de la carrera ganada por Piélago en 1'39".

Con Carmelo L. Fernández hizo un ensayo de 700 metros a la par de Lamberti que dirigía Martorelli.

Puede correr bien.

Good By — Fué no placé de El Príncipe en 1'39" y luego no placé de Piélago también en 1'39".

Con Torterolo 700 metros en 41" 2|5.

Puede desempeñarse bien aunque se nos dice que su presencia es dudosa.

Salitral — Debutó entrando segundo de Pico de Oro en 1'28" los 1.400 metros.

Dirigido por Máximo Acosta hizo un buen ejercicio de 700 metros.

Debe estar en los puestos de preferencia.

Moderato — Tiene como últimas performances un cuarto puesto de Piélago en 1'39" la milla para luego ser tercero de Arvejo en 2'5" 2'5.

No lo vimos trabajar.

L'Epatant — El hermano de Gringuito hasta la fecha no se ha distinguido. Fué no placé de Polavieja en 1'39" y no placé de Centauro en 1'13" 4|5.

El pupilo del stud Los Manantiales lo ejercitó el jockey Gabriel Ardouin desempeñándose bastante bien.

Puede ser un buen placé.

Los Angeles — Tiene producidas performances muy buenas. Fué segundo a un pescuezo de El Príncipe en 1'39" y luego tercero de Majestad en 1'46" 2|5.

Navarro lo ensayó a la par de Pereza con Quinteros sobre 1.000 metros en 1'1" 3|5.

Tiene muchas probabilidades.

Injusto — El hijo de Blue Boat fué no placé de El Payo en 1'26" 3| los 1.400 metros, correspondiéndole también un puesto de no placé en la carrera ganada por Pushing en 1'14".

Enrique Saavedra fué el encargado de ensayarlo en la partida.

No creemos en él.

Le Notre — Fué no placé de El Es en 1'55' 2|5, mejorando a su siguiente presentación de colocación, terminando cuarto de Pico de Oro en 1'28".

En su trabajo de hoy se desempeñó bastante regular.

The King — En sus últimas presentaciones se ha desempeñado bastante mal. Fué no placé de Rolando en 1'45" 4|5 y no placé de El Príncipe en 1'39".

No lo vimos trabajar.

Scarrón — Sus performances no son nada buenas. Fué no placé de Corchito en 1'39" 2|5 correspondiéndole terminar también no place en la carrera ganada por Majestad en 1'46" dos quintos.

Celestino Fenucci lo aprontó en 700 metros con regular éxito.

Su stud cifra algunas esperanzas.

Prestigio — Fué tercero de Procopio en 1'56" 1|5 los 1.800 metros y luego no placé de Fachinal en 1'39" 2'5.

Hoy fué trabajado por el jockey F. Arcuri sin resultado digno de mención.

Fidelio II — Sus últimas performances son bastante buenas. El hijo de Le Samaritain fué cuarto de Centauro en 1'13" 4|5 para luego a su siguiente presentación ser segundo de Piélago en 1'39".

El jockey Englander lo trabajó en la partida, produciendo un excelente apronte a la par de Pregón.

Les gusta en fija.

Marcó 47" 3|5 los 800 metros.

CUARTA CARRERA

Devil Man — El pupilo del stud Amistad fué no placé de Nondina en 1'25" 3|5, pero en su siguiente carrera mejoró notablemente esa performance ganando con 54 kilos en 1'46" 2|5 los 1.800 metros.

El aprendiz Denna lo trabajó en 700 metros desempeñándose como para poder ser el ganador.

Ton Ton — Fué no placé de Presurú en 1'31" los 1.500 metros para luego ser cuarto de Devil Man en 1'46" 2|5.

El aprendiz Pena lo ensayó en 800 metros conduciéndose bastante bien. 48" 1|5.

Satanello — Salió de perdedor en La Plata ganando muy fácil.

Sabemos que cumplirá su compromiso, pero no le conocemos ejercicio alguno.

Kirón — En sus últimas presentaciones le ha correspondido una figuración decorativa.

Fué no placé de Don Gabino en 2'5" y no placé de Devil Man en 1'46" 2|5.

Lo aprontó el aprendiz E. García con el resultado de siempre.

Sufragista — La hija de Lord Melton en sus últimas carreras fué no placé de Nondina en 1'25" 3|5 y no placé de Presurú en 1'31".

S. Blanco fué el encargado de ejercitarla en la partida desempeñándose como para poder ser un batacazo.

Lay — No vale nada. Tiene un no placé de Devil Man en 1'46" 2'5 y no placé de Arvejo en 1'54" 1|2.

Se nos informa que no cumplirá su compromiso.

La Brava II — Tiene producidas sus buenas y malas performances. En sus dos últimas tuvo la siguiente figuración: tercera de Riparia en 1'26" 2|5 y no placé de Devil Man en 1'46" dos quintos.

Fué trabajada ayer por el aprendiz Aprile conduciéndose regular.

Joli Jeu — Estuvo a punto de dar una gran sorpresa a la cátedra, pero a sus siguientes presentaciones defeccionó feamente. Fué no placé de Presurú en 1'31", correspondiéndole también figurar entre los no placé en la carrera ganada por Devil Man en 1'46' 2|5.

J. M. Sánchez la ensayó en la partida.

Forajida — Tiene como última performance un no placé en una carrera de vallas ganada por Lord Ragland en 2'56" los 2.500 metros.

J. Maver la ejercitó en 700 metros.

Martoche — Reaparece después de un prolongado reposo.

Tiene un floreo suave de 1'42" 1|2. Hoy fué trabajada por Martorelli haciendo 800 metros al freno en 48".

El Tony — En sus ejercicios anda bien, pero no los repite en carrera. El hijo de Le Sancy terminó no placé de Devil Man en 1'46" 2|5 para a renglón seguido ser tercero de Posadas en 2'4" 4|5, tomando parte tan solo cuatro competidores.

No lo vimos trabajar.

Danzante — Fué cuarto de Presurú en 1'31" y luego no placé de Devil Man en 1'46" 2|5.

Con la monta de E. Navarro hizo un regular ejercicio de 700 metros.

Ronde du Soir — Tiene como última performance un no placé con 42 kilos de Sun Yat Sen en 1'50" 4|5.

El aprendiz Barroso la ensayó en 700 metros.

QUINTA CARRERA

Bolín — Sus últimas performances son bastante malas. Fué no placé de Solicitud en 1'37" 3|5 y luego con 60 kilos cuarto, corriendo cinco de Eureka III en 1'50" 4|5.

El jockey Navarro lo trabajó en 600 metros No creemos en él.

Chucker Out — Después de producir unas buenas carreras ha defeccionado en sus últimas presentaciones, siendo tercero o sea último de Solicitud en 1'37" 1|5 y luego ser cuarto corriendo cinco de la misma Solicitud en 1'37" tres quintos.

Máximo Acosta lo pasó en 600 metros. Le tomamos 34" 2|5. Creemos que está en una carrera difícil.

Petite Chose — La hija de Greenan fué con 53 kilos primera en 1" los 1.000 metros para luego en el clásico Alvear también de 1.000 metros con 57 kilos terminar tercera de Last Reason en 59" 1|2.

Fué trabajada ayer por R. Liceri. Anda mucho.

Siete y Medio — El crack del stud Bruno tiene como últimas performances un segundo de Solicitud a la que le dispensaba diez kilos en 1'37" 3|5 la milla, para luego ser primero con 57 kilos en 1'24" 4|5 los 1.400 metros.

R. V. Lanatti lo ejercitó en 700 metros, pasando en 40" 1|5. Lo consideramos el probable ganador.

R. V. Lanatti lo ejercitó en 700 metros pasando en 40" 1|5. Lo consideramos el probable ganador.

Felpilla — Las dos últimas carreras de la hija de Galloway son: tercera con 60 kilos en el clásico General Las Heras ganado por Canora en 1'38" 2|5 y segunda con 57 kilos en el General Alvear de Last Reason en 59" 1|2 los 1.000 metros.

Con Ardouin ayer hizo 700 metros en 40 2|5. Es una gran candidata.

Diosa — Fué tercera de Petite Chatte en 1'7" 1|5 y cuarta de Insula en el clásico Díaz en 1'39" 2|5.

No cumplirá su compromiso.

Aguerrido — Las últimas performances del hijo de Polar Star son una puesta con Retrechero en 1.600 metros y con 56 kilos segundo de Evoé con 56 en el clásico Díaz en 1'37" 1|2

Nos informan que no será presentado en esta carrera.

Diamant — El hijo de Dusty Miller fué primero en el clásico Pedro Chapar, donde con 58 kilos marcó 2'4" 3|5 en 2.000 metros y luego fué cuarto con 55 kilos de Last Reason en 59" 1|2 los 1.000 metros.

Fué ejercitado en 500 metros, desempeñándose muy bien.

SEXTA CARRERA

Gallipavo — R. Rodríguez lo trabajó en 700 metros conduciéndose regular.

Arrogante — Fué cuarto de Fachinero en 1'8" 2|5 y luego no placé de Rolando en 1'38 un quinto.

Con Enrique Saavedra hizo 700 metros. Es muy ligero.

Juvenal — Sus últimas performances no son muy buenas, pero en sus ejercicios se desempeña admirablemente.

El hijo de Polar Star fué no placé de Last Reason en el clásico Coronel Pringles de 1.200 metros que marcó 1'11" y luego con 55 kilos no placé del mismo hijo de Diamond Jubilée en el clásico General Alvear de 1.000 metros en 59" 1|2.

Con T. N. Fernández en la partida. Es muy veloz y tiene buena carrera.

Pushing — El hijo de Tonic en distancias de velocidad se adapta bien. Fué segundo de Centauro en 1'13" 4|5 y luego salió de perdedor en 1'14".

Pedro Costa lo ensayó. Marcó 40" 2'5 y lo recomendamos especialmente como un buen sport.

Déspota III — Después de salir de perdedor fué segundo de Fachinero en 1'8" 2|5 para figurar entre los no placé a su siguiente presentación de Don Federico en 1'39" 1'5.

No lo vimos trabajar. Puede ganar.

Beryl — Fué no placé en la carrera ganada por Pichuleo en 1'13" 3'5.

Juan Fernández lo pasó con tren de carrera en la partida. Anda regular.

Domingo Siete — Después de salir de perdedor fué no placé de Fachinero en 1'8" 2'5 y luego también no placé de Don Federico en 1'39" 1|5.

No lo vimos trabajar.

Centauro — El hijo de Dieudonne tiene producidas buenas performances en distancias de velocidad. Fué tercero de Domingo Siete en 1'5" 3|5 los 1.100 metros para a su siguiente presentación salir de perdedor en 1'13" 4|5 los 1.200 metros.

R. V. Lanatti lo trabajó ayer. Puede correr bien.

Strap — Después de salir de perdedor en 1'26" 1|5 fué no placé de Don Federico en 1'39" 1|5.

Corchito — El hijo de Druid fué no placé de Pichuleo en 1'26" 3'5 para a su siguiente presentación salir de perdedor en 1'39" 2'5 la milla.

Fué ensayado por Arcuri.

Creemos que está en una carrera muy difícil.

Peñas Arriba — Hace mucho no corre. Si Mañana cumple su compromiso, cosa que no creemos, será dirigida por un aprendiz.

Lébida — Salió de perdedora en 1'9" 2|5 los 1.100 metros, para luego figurar entre los no placé de Petite Chatte en 1'7" 1|5.

La trabajó Torterolo a la par de Egnazia que piloteaba Lema.

Our Queen — Reaparece muy bien preparada.

El jockey Navarro la pasó en 700 metros. Puede estar en los primeros puestos.

Huarmi — La hija de Millenium que le costó tanto salir de perdedora, tiene como últimas carreras un segundo de Ficaria en 1'11" 3|5 los 1.100 metros para luego obtener su primer victoria en 1'9" 2|5.

Fué trabajada por A. Sánchez. Buen ejercicio.

Tómbola — Después de salir no placé de Pichuleo en 1'13" 3|5 fué tercera de Oblea en 1'39" 1|5 la milla.

Bastías la ensayó en la partida y lo hizo como para poder ganar.

SEPTIMA CARRERA

Duc de Róvigo — El hijo de El Amigo tiene como últimas performances un cuarto de Cracker en 2'5" 1.2 para luego finalizar segundo con 48 kilos de Arvejo en 2'5" 2|5.

El aprendiz Denna lo trabajó. Corre en la última.

Eureka III — La hija de Diamond Jubilée que hacía tiempo no corría, hizo su rentrée defendiendo por primera vez los colores del stud Amistad, obteniendo una fácil victoria con 41 kilos en 1'50" 4|5.

El jockey Englander la trabajó en 700 metros marcando 41". Debe obtener una nueva victoria.

Persil — Sus últimas carreras no son malas. Fué con 45 kilos segundo de Aguerrido 53 en 1'51" 2|5 para luego con 43 kilos ser tercero de Solicitud 50 en 1'37" 3|5.

Con R. V. Lanatti hizo 700 metros en 41".

Beethoven — Después de ser primero, fué tercero con 52 kilos de Posadas 53 en 1'37" 3'5 y a renglón seguido con 50 kilos segundo de Trésor 53 en 1'3" 4|5.

Hizo un excelente apronte con Torterolo. Los 700 metros en 40" 4|5.

Puede correr muy bien.

Ermita — Con 50 kilos fué cuarta de Debutante II 59 en 1'39" 4|5 y luego con 42 kilos segunda de Solicitud 50 en 1'37" 3'5.

No cumplirá su compromiso.

Pichuleo — En sus dos últimas carreras correspondióle idéntica figuración, es decir, cuarto en las carreras ganadas por Diamant en el clásico Chapar en 2'4" 3'5 y de Floripar en 2'20" los 2.200 metros.

Fué ensayado por Máximo Acosta marcando 46" 2'5 los 800 metros. Es un gran apronte y hay que tenerlo muy en cuenta.

Desastre — Fué no placé en la carrera que hicieron puesta Santa Damiana con Tata Dios en 1'12" 1|5 y luego con 44 kilos fué tercero de Tata Dios 47 en 1'25" 4.5.

Con A. Quinteros en 700 metros sin novedad.

OCTAVA CARRERA

Grey Eyes — El hijo de Lord Melton fué segundo de Last Reason en 1'28" 1'5 y luego entró último con 50 kilos en el clásico Day, ganado por Evoé 56 en 1'37" 1'5.

Fué aprontado por Domingo Torterolo. Nos parece un poco incómoda la distancia.

Se nos dice que no cumplirá su compromiso.

Trésor — Las performances del hijo de Ovación son muy buenas. Con 60 kilos fué tercero de Pregón 57 en 1'45" 3|5 y luego primero con 53 kilos en 1'37" 4|5.

Su preparación no puede ser mejor.

Hoy fué trabajado suave por F. Arcuri y lo hizo como para pretender a un nuevo triunfo. Marcó 47" los 800 metros.

Banderaló — Fué tercero de Solís en 2.200 metros y luego tercero o sea último de Nondina en 2.200 metros.

Fué aprontado ayer por Englander en 1.000 metros, pasando en 59" 3|5. Puede correr bien.

Sombrío — El hijo de Víctor Hugo tiene como últimas performances dos buenos triunfos. Fué primero en 2'19" 2'5 los 2.200 metros y primero en 2'5" 3|5 los 2.00 metros.

T. N. Fernández lo ejercitó en 800 metros pasando en 48". Tiene muy buena carrera.

Thamar — La pupila del stud Amistad fué primera con 50 kilos en 1'45" y luego con 42 kilos segunda de Nondina en 2.200 metros en la que entró tercero Banderaló, únicos competidores.

Lema la ensayó en 700 metros, pasando en 41".

Perlino — Con A. Quinteros cubrió 1.000 metros en 1'1".

Royal Drop — Con 52 kilos fué tercera de Palo Errao 57 en 2'39" 3|5 los 2.500 metros y recientemente con 57 kilos tercera de Facundo III 55 en 2'37" 1|2.

Su presencia es dudosa.

La Delfina II — Tercera de Thamar en 1'52" 1|2 y no placé en la carrera ganada por Riparia en 1'26" 2|5.

Se nos informa que no cumplirá su compromiso.

SEGUNDO PEÑA

El entraineur del stud Rancagua nos decía hoy que tiene muy poca suerte y que cree necesario esperar la temporada próxima para ver si se produce algún cambio favorable.

Le perguntamos por los productos de 2 años. y nos dijo que un producto por Lord Melton y Lady Geof que tenía ya bastante adelantado y en condiciones de correr en la primera de enero, se le enfermó y lo ha puesto en cura. Sin embargo cree que antes de finalizar enero ha de anotar a alguno de los que está vareando con toda regularidad.

LA ÑATA

Es una potranca de 2 años que defenderá el año próximo los colores del stud Los Rosales.

Esta hija de Old Man y Reticence propia hermana de Retiro, por lo tanto es de los productos al cuidado del entraineur Vicente Fernández uno de los que primero se presentará en público.

Ayer dirigida por F. Arcuri, fué ensayada moderamente, impresionándonos muy favorablemente por la acción que desplegaba al parecer muy suelta.

Con todo lo que parece una potranca muy ágil es muy posible que hasta el mes de Febrero no sea anotada.

BOMBAZO

El crack del stud Abrojo ha quedado en perfectas condiciones después de disputar el clásico Capital, y según nos comunica el entraineur Saini, volverá a ser presentado en público en el premio Athos II, carrera que se disputará el 30 de diciembre y en la que le corresponden 53 kilos.

En esa prueba será dirigido nuevamente por Máximo Acosta y tendrá como principal enemigo a Picacero que ésta ocasión le dispensa al hijo de Américo, tres kilos.

Promete ser un encuentro interesante a pesar del recargo que le corresponde al pupilo del entraineur José Polla.

HAÑO

Al hijo de Ginger Ale y Capuchina del stud La Eneida lo vimos esta mañana en Palermo mientras el jockey Navarro lo ensayaba en las cintas:

Creemos que este jockey ha de ser quien lo dirigirá en la primer carrera de productos por cuanto todavía no tiene monta comprometida.

Haño es un producto veloz, cuya preparación está muy adelantada.

PRONOSTICOS DE LA PRENSA PARA LA REUNION DE MAÑANA EN PALERMO

	1a. carrera	2a. carrera	3a. carrera	4a. carrera	5a. carrera	6a. carrera	7a. carrera	8a. carrera
LA EPOCA	Richepín	Binette	Fidelio II	Martoche	Siete y Medio	Pushing	Eureka III	Sombrío
Gaceta de Bs. Aires	Richepín	Mariucha	Fidelio	Devil Man	Siete y Medio	Centauro	Eureka III	Tresor
Crítica	Richepín	Binette	Fidelio II	Martoche	Felpilla	Juvenal	Eureka III	Sombrío
Vida Porteña	Lord Ragland	Binette	Prestigio	Devil Man	Siete y Medio	Centauro	Eureka III	Grey Eyes
El Diario	Richepín	Binette	Salitral	Devil Man	Felpilla	Lébida	Beethoven	Trésor
Revista Sportiva	Lord Ragland	Binette	Salitral	Devil Man	Siete y Medio	Corchito	Eureka III	Thamar
Tribuna	Stud Vaillant	Binette	Fidelio	Martoche	Siete y Medio	Déspota III	Eureka III	Tresor
Fray Mocho	Stud Vaillant	Egnazia	Salitral	Martoche	Bolín	Strap	Pichuleo	Trésor
P. B. T.	Espigón	Lluvia	Salitral	El Tony	Petite Chose	Corchito	Pichuleo	Thamar
La Voz del Norte	Richepín	Binette	Dolfo	Devil Man	Petite Chose	Corchito	Ermita	Sombrío
El Diario Español	Stud Vaillant	Binette	Good Boy	Kirón	Felpilla	Déspota III	Beethoven	Thamar
Campo y Sport	Lord Ragland	Binette	Fidelio II	Devil Man	Felpilla	Juvenal	Beethoven	Sombrío
Roma	Lord Ragland	Egnazia	Fidelio II	Martoche	Siete y Medio	Huarmi	Ermita	Banderaló
El Tiempo	Richepín	Lluvia	Dolfo	Devil Man	Bolín	Centauro	Eureka III	Grey Eyes
Caras y Caretas	Espigón	Mariucha	Good Boy	El Tony	Siete y Medio	Strap	Eureka III	Trésor
El Correo	Lord Ragland	Binette	Prestigio	Ton Ton	Siete y Medio	Pushing	Persil	Grey Eyes
Gaceta de España	Lord Ragland	Binette	Fidelio II	Martoche	Felpilla	Juvenal	Eureka III	Trésor
El Nacional	Stud Vaillant	Egnazia	Fidelio II	Martoche	Chucker Out	Juvenal	Beethoven	Trésor
La Unión	Stud Vaillant	Binette	Fidelio	Martoche	Siete y Medio	Centauro	Eureka III	Sombrío

VIEUS POUPOULE

Fué la hija de Pearl River una promesa al principio de su campaña, pero más tarde debido a una enfermedad tuvo que suspender su training y permanecer alejada un buen tiempo de las pistas, perdiendo a la vez parte de su fama con la desaparición de aquellas risueñas esperanzas.

Hoy con Muraña la vimos mientras se le daba corrida en la milla, desempeñándose regularmente.

Será anotada en breve, pues ya está en condiciones de reaparecer.

SAN PAULO

Dirigido por Domingo Torterolo, que será según informamos a su debido tiempo el encargado de conducirla en el clásico Arenales, hoy lo vimos aprontar en 1000 metros distancia que recorrió en 1' 3|5.

El hijo de Polar Star con todo que está muy lindo de aspecto, no es el mismo de sus buenos tiempos, no obstante desde ya le auguramos buena figuración en el clásico Arenales.

REMEMBER

Se nos ha informado de su caballeriza que este hijo de Cyllene y Helena está completamente restablecido y que el mes próximo hará su debut en alguna carrera de perdedores.

Hoy lo ejercitó Jesús Bastías en 1.400 metros y no se condujo del todo mal.

El defensor del stud Alvear posee algunas bondades y con toda seguridad que en la plenitud de sus medios le ha de reportar más de una victoria.

DIJON

Los 1.000 metros en un minuto

El stud La Providencia ganará muchas carreras con este hijo de Cyllene.

Torterolo fué el encargado de ejercitarlo en mil metros, empleando en recorrer esa distancia un minuto.

Se halla en condiciones de reaparecer con éxito en una de las próximas reuniones.

CALAMBOUR

El estado del hijo de Duarte y Carcajada no deja nada que desear.

Hoy hizo un ejercicio de pique atropellando en 800 metros dirigido por el jockey oficial de aquella caballeriza Francisco Arcuri.

El domingo próximo tiene un compromiso donde ha de desempeñarse muy correctamente, volviendo el bravo defensor del stud Alvear por su prestigio un poco empañado en éstos últimos tiempos.

TAMARINDO

Floreo en 2.500 metros

Gabriel Ardouin floreó a Tamarindo en 2.500 metros, finalizando con buena acción y en excelente estilo.

El hijo de Cyllene recien para el mes de Enero será anotado en algunos handicaps donde se desempeñará de acuerdo con el excelente estado que luce.

Felipe Vizcay confía en que ha de sacarle todavía un caballo productivo, ya que de crack no tiene absolutamente nada...

RANQUELINA

Su corrida en 800 metros

También esta potranca cumplirá su compromiso en la primer carrera de productos.

No es ninguna promesa pero posee la ligereza necesaria como para abandonar con un poco de suerte la categoría de perdedores en alguna de estas carreras cortas.

El jockey E. Muraña le dió corrida en 800 metros, marcando 49' 1|2.

Seguramente ese será el jockey encargado de dirigirla en su primer encuentro.

HIMIL THUSUM

600 metros en 35"

El hijo de Galloway ha revelado en sus ejercicios preparatorios ligerezas no comunes. Será con toda seguridad de los que han de hacer mejor papel en su primera carrera.

El jockey Torterolo que será el encargado de dirigirlo, también lo ejercitó hoy en 600 metros, recorriendo dicha distancia en 35".

FASCIDIO

También el hijo de Vieudonné es de los de la primera partida... El jockey Alejo Sánchez que será el encargado de dirigirlo, lo aprontó esta mañana en 800 metros a la par de un compañero de stud.

Es de los potrillos que anda mejor, pues anterior a ésta tiene una corrida en 50" contra el viento. No es de las cartas más despreciables.

PALANTA

La tordilla que cuida el entraineur Juan Torterolo ha sido para el stud Indecis de suma utilidad, y seguramente continuará el año que viene su serie de victorias por cuanto ha de medirse con animales de segunda categoría entre los cuales ha alternado siempre con éxito.

El jockey Domingo Torterolo le dió corrida en 2000 metros marcando 2'7" 1|2.

DE MONTEVIDEO

Los diarios de la vecina orilla hacen el siguiente comentario de las inscripciones de las grandes pruebas de Enero:

Apertura de cartas

«Anoche se efectuó la apertura de cartas para los cuatro grandes premios internacionales a correrse en enero próximo. De ellos, tres se llevaron a satisfacción — los premios Ramírez, Villanueva y Pellegrini — declarándose desierto el Buenos Aires, por no haber contado con el número de inscripciones preestablecidas.

Las anotaciones hechas confirman el anuncio hecho un mes atrás de que de las caballerizas argentinas no vendrían los elementos de más significación, y que tendríamos carreras internacionales muy parejas, por la calidad media de los campeones a inscribirse.

En el premio Internacional, los defensores de las ecuries porteñas son Evoé, Calambour, Last Reason, Facundo III, Polavieja y Mustafá. Este acaba de llegar en pos de Duc de Fleury, que fué 4-o en el premio Capital, corrido el pasado domingo.

De los nuestros han respondidos Duc de Fleury, Dreadnougth, Zoila, Verona, Ricaurte, Oldiman, Esclava, Rotterdam, Belkiss, Taft y el flamante pupilo de Los Cerrillos, Solís.

Se forma así una carrera muy abierta — sean cuales sean las diferencias de peso en que dentro de la limitación del handicap, se encuentren los campeones anotados.

El premio Benito Villanueva, 2.500 metros se ha llenado con un número mayor de inscripciones, especialmente de los nuestros, y se presentará aún más difícil que el premio José Pedro Ramírez. Se han reunido veintiseis inscripciones.

El premio Pellegrini ha apuntado veintiseis inscriptos, que se ralearán mucho seguramente en el momento de la carrera, pues de los resultados de las dos anteriores dependerá la presencia de muchos parejeros en ese premio.

El premio Buenos Aires (para productos de 3 años, limitado entre 60 y 48 kilos, 2.200 metros) solo reunió diez inscripciones sobre las quince exigidas. Es de lamentar este ausentismo de los tres years frente a una prueba de la importancia del clásico Buenos Aires.

Esta tarde la comisión directiva del Jockey Club se reunirá expresamente para considerar el punto y resolver sobre una nueva fórmula condicional para llamar nuevamente a inscripciones."

No estamos de acuerdo con la afirmación de que nuestras caballerizas no han concurrido en esta ocasión con sus mejores elementos.

Los únicos que han rehusado disputar ese premio son las caballerizas de Picacero y Bombazo, pero hay que tener en cuenta que si lo han hecho es por razones especiales de salud en ambos caballos. Y sacando estos dos productos, francamente nuestras caballerizas por hoy no contaban con otros elementos.

Capullo está en cura. Packoy lo mismo y La Natita por lo consiguiente.

Hacemos este comentario para evitar apreciaciones que no consideramos justas

Dreadnought

El domingo, después de terminada la reunión, el Africander de don Vicente Hernández fué ejercitado sobre la distancia del premio José Pedro Ramírez, 2800 metros, que cubrió en 3'2 4|5, sin ser exigido.

Dicho trabajo lo realizó Dreadnought piloteado por el peón, habiéndole podido sacar los siguientes tiempos parciales: primeros 500 metros, 33 2|5; primeros 1000, 1.6 4|5; últimos 500, 32 4|5.

Arazati

Este producto, quizás el mejor de los de su generación, después de Verona, fué llevado a la playa el sábado. Permanecerá en dicho punto algunos días, debiendo ser luego traído a Maroñas a los efectos de someterlo a los ejercicios preparatorios para disputar el premio Buenos Aires donde será dirigido por E. Rodríguez.

EL PREMIO BUENOS AIRES

Esta carrera no se llenó. Posiblemente hoy la Comisión Directiva tomará al respecto la resolución que aconsejan las circunstancias.

HIPODROMO ARGENTINO

COMPETIDORES Y MONTAS

Primera carrera — 3.500 metros

A las 2 y 30 p. m.

1 Richepín	9|70	B. Alarcón
2 Espigón	5|66	A. Casco
3 Montezuma	6|62	N. Benegas
4 Galo	8|62	E. Clemente
5 Lord Ragland	4|61	No corre

Segunda carrera — 1.100 metros

A las 3 p. m.

1 Egnazia	3|56	M. Lema
2 Moneda	3|56	A. Denna
3 Mari Mari	3|56	A. Sánchez
4 Devota	3|56	No corre
5 Nebulosa	3|56	X. X.
6 Sultanella	3|56	E. Saavedra
7 Lluvia	3|56	G. Cariola
8 Gay Tina	3|56	D. Torterolo
9 Orene	3|56	M. Acosta
10 Mariucha	3|56	R. Rivero
11 Binette	3|56	E. Juanicó
12 Salvatierra		

Tercera carrera—1.600 metros

A las 3 y 30 p. m.

1 Dolfo	3|56	C. L. Fernández
2 Good Boy	3|56	Dudosa
3 Salitral	3|56	M. Acosta
4 Moderato	3|56	P. Costa
5 L'Epatant	3|56	G. Ardouin
6 Los Angeles	3|56	A. Navarro
7 Injusto	3|56	E. Saavedra
8 Le Nôtre	3|56	X. X.
9 The King	3|56	S. Blanco
10 Scarrón	3|56	C. Fenucci
11 Prestigio	3|56	F. Arcuri
12 Fidelio II	3|56	D. Englander

Cuarta carrera—1.600 metros

A las 4 p. m.

1 Devil Man	4|57	A. Denna
2 Ton Ton	4|57	J. Pena
3 Satanello	4|57	X. X.
4 Kirón	4|57	Dudoso
5 Sufragista	4|55	S. Blanco
6 Lay	4|55	No corre
7 La Brava II	4|55	L. Aprile
8 Joli Jeu	4|55	J. M. Sánchez
9 Foragida	4|55	J. Maver
10 Martoche	4|55	C. Martorelli
11 El Tony	4|54	G. Benvenuto
12 Danzante	4|54	E. Navarro
13 Polipo	4|54	J. Castro
14 Ronde du Soir	4|52	F. Barroso

Quinta carrera—1.000 metros

A las 4 y 30 p. m.

1 Bolín	4|54	A. Navarro
2 Chucker Out	4|52	M. Acosta
3 Petite Chose	4|52	R. Liceri
4 Siete y Medio	3|52	R. V. Lanatti
5 Felpilla	4|52	D. Torterolo
6 Diosa	3|50	No corre
7 Aguerrido	3|50	M. Lema
8 Diamant	4|50	No corre

Sexta carrera—1.200 metros

A las 5 p. m.

1 Gallipavo	3|56	R. Rodríguez
2 Arrogante	3|56	E. Saavedra
3 Juvenal	3|56	M. Acosta
4 Pushing	3|56	P. Costa
5 Déspota III	3|56	D. Torterolo
6 Beryl	3|56	J. Fernández
7 Domingo Siete	3|56	A. Baistroqui
8 Centauro	3|56	R. V. Lanatti
9 Strap	3|56	D. Englander
10 Corchito	3|56	F. Arcuri
11 Peñas Arriba	3|54	Dudosa
12 Lébida	3|54	D. Torterolo
13 Our Queen	3|54	A. Navarro
14 Huarmi	3|54	A. Sánchez
15 Tómbola	3|54	J. Bastías

Séptima carrera—1.800 metros

A las 5 y 30 p. m.

1 Duc de Róvigo	3|52	No corre
2 Eureka III	4|51	D. Englander
3 Persil	4|50	R. V. Lanatti
4 Beethoven	4|50	D. Torterolo
5 Ermita	4|48	No corre
6 Pichuleo	3|48	M. Acosta
7 Desastre	4|44	A. Quinteros

Octava carrera—2.200 metros

A las 6 p. m.

1 Grey Eyes	w 3|53	No corre
2 Trésor	4|51	F. Arcuri
3 Banderaló	4|51	M. Acosta
4 Duc de Róvigo	3|47	X. X.
5 Sombrío	3|47	T. N. Fernández
6 Thamar	4|44	A. Denna
7 Perlino	3|43	A. Quinteros
8 Royal Drop	4|42	F. Barroso
9 La Delfina II	4|40	No corre

MANDINGA

Es este uno de los potrillos más acostumbrados a la cancha de cuantos han de debutar en la carrera del primero de enero.

Hoy, dirigido por Juan Fernández, a la par de Marie Leczinska con el peón, recorrieron 800 metros con buen resultado.

Será de los preferidos el hijo de Le Rubicon.

PEDRO GARCIA

Este antiguo profesional que en su época de apogeo fuera monta del stud Nautilus y más tarde del Cap. Hatteras para después cuidar a Spedit en sus mejores tiempos, ha regresado de Montevideo y piensa radicarse entre nosotros.

APRONTES GENERALES

Don Federico anda bastante bien. El hijo de Sargento fué trabajado por Gabriel Ardouin en 1000 metros, desempeñándose como para ganara en cuanto corra.

Nitrato con su peón hizo un ensayo de 800 metros.

Fetiche reaparecerá en breve. El jockey Lema lo trabajó en la partida.

As de Oros, que lo pisaron en su última carrera, ya se encuentra bien. Fué trabajado por el peón en 1700 metros.

Nail, con Camilo L. Fernández, fué corrido en 1400 metros. Resultado bueno: 1'26" 3|5.

Kiddy, con Carmelo Fernández, ejercicio de 1000 metros.

Sincera II, con el peón, regular; ejercicio de 1000 metros.

Ich Dien, dirigido por Alfredo Navarro, corrida sobre 1800 metros.

Vicente López, buen ejercicio de 700 metros dirigido por Ricardo Liceri.

Palo Errao, como de costumbre, bien en el ejercicio sobre 1000 metros, Bartolomé Cardinali.

Saint Moritz aprontó en 700 metros, dirigido por Domingo Torterolo.

El hijo de Your Majesty anda mucho.

Perjura, también con Torterolo, aprontó con buen resultado en 1000 metros.

Papeleta, que hace tiempo no corre, fué trabajada por Barroso en 2500 metros. Tiempo: 2'45".

Cochita, fué trabajada en 800 metros por Juan Fernández, conduciéndose como para poder ganar en cuanto corra.

Rosa Fuego, con Juan Fernández, ejercicio de 1000 metros en 1' 2|5.

San Simón, que había estado parado, a empezado a trabajarse, siendo su aspecto muy lindo.

Al hijo de Lord Melton lo trabajó el peón sobre 700 metros.

Fachinal, que termina de entrar segundo de don Federico, ha seguido bien.

Lo trabajó el peón sobre la partida.

Our Majesty, corrida con David Englander en 1600 metros.

El pupilo del stud Amistad anda muy bien y no tardará en reaparecer.

Proteo anda bastante bien y reaparecerá el sábado. Con Ardouin hizo un ejercicio de 700 metros a la par de Peñas Arriba con Ramón Sánchez.

Redentor, con C. Claverie, hizo 700 metros con buen éxito.

Barba Roja, sin novedad digna de mención cubrió 800 metros con F. Arcuri.

Francisco José, que aun no ha corrido, fué trabajado por Arcuri en 1400 metros, desempeñándose bien. Pronto hará su debut.

Hídrico, dirigido por Juan Fernández en la partida.

Farol anda bien y el sábado tendrá mucha chance.

Hoy lo trabajó J. Etchechurry en 1000 metros.

Lusitano, que ha reanudado sus ejercicios, fué ejercitado por el peón en 700 metros.

Lauzun está muy bien. Acosta lo ensayó en la partida.

No tardará en correr.

Pico de Oro, dirigido por Etchechurry, hizo un buen apronte de 700 metros.

Encore, con el peón, en la partida.

Patrulla, dirigida por Pedro Costa, hizo 700 metros en 42" 1|5.

El Kaiser, piloteado por Carmelo Fernández, hizo 1000 metros en 1' 3|5.

Sánchez fué ensayado en 1800 metros con buen resultado. Lo dirigía A. Sánchez.

Bizet cada día más lindo. Englander lo ensayó en 41" los 700 metros.

El sábado debe ganar.

Juez de Raya, con J. Etchechurry, hizo 800 metros en 48".

Testún, dirigido por Angel Amoroso, hizo una partida al freno de 43".

Aguerrido, que no cumplirá su compromiso mañana, fué trabajado por David Englander en 1000 metros, marcando 1' 2|5.

Pararrayo y Buen Tiempo, dirigidos respectivamente por Enrique Saavedra y Máximo Acosta, hicieron 800 metros en 47".

Ambos defensores del stud Montiel están muy bien.

Augusta, con el peón, 1000 metros en 1'2".

LOS QUE SE DESTACAN

No están mañana las mejores montas monopolizadas por los maestros aleccionados después del desastroso resultado de la última reunión.

No obstante, ellos son los que más se destacan entre sus colegas conjuntamente con el jockey Englander.

Francisco Arcuri. — De las tres montas de este jockey no sabríamos con cual quedarnos, pues ni Prestigio ni Corchito nos parecen mayormente indicados.

Solamente Tresor, fallando nuestro favorito Sombrío, podría ganar, en virtud de su último tiempo.

Domingo Torterolo. — Se iniciará dirigiendo a Orene, una potranca muy flojita que contra Binette no le vemos chance; Good By, cuya presencia aun no está resuelta, en caso de ser presentado se desempeñará seguramente mejor que en su anterior compromiso; Felpilla es la más seria rival de nuestro favorito Siete y Medio; Lebida cuenta con regular chance y Beethoven, que aprontó bien y se desempeñó siempre bien en carrera, después de Eureka, es el competidor que más nos agrada

David Englander. — No son muchas las carreras donde ha de tomar parte este jockey pero al menos en dos de ellas, monta a favoritos, que serán también los preferidos de la opinión. Nos referimos a Fidelio, que debe mañana salir de perdedor, y a Eureka que seguramente repetirá su última victoria.

Dirigirá también Englander a Strap, pero nos parecen muy limitadas sus probabilidades

HINDOO

Este hijo de Zaccone y Renee que defenderá los colores del stud Irlanda en la primer carrera de productos, es uno de los que se hallan más adelantados en su preparación y de los que ha revelado mayores calidades.

Hindoo fué ejercitado esta mañana a la par de una potranca colorada, a la que le ganó por 50 metros.

Consistió el ejercicio en una pasada en 600 metros, empleando en los últimos 300 metros 17".

El entraineur Dellagiovanna quedó muy satisfecho del apronte.

Los lectores de LA EPOCA han tenido una información completa en lo que se refiere a los jóvenes productos, lo suficientemente acabada como para deducir el ganador.

Además, creemos que el hijo de Zaccone debe bajar de los primeros puestos.

TEJERON

Los 800 metros en 51" 1|2

Fué una nota agradable para los concurrentes a la cancha el ejercicio del hijo de Le Samaritain.

El viejo Hilarión Sánchez, compositor de Tejerón, y padre de todos los Sánchez famosos que en el turf han sido, quiso en persona conocer las calidades de su nuevo crack.

Se le dió corrida en la distancia total de la carrera, 800 metros, dirigido por Ramón Sánchez a la par de Ferryman que montaba el veterano don Hilarión. Le tomamos 51" 1|2

No creemos mayormente en sus probabilidades, pues hasta ahora ha revelado menos que algunos de sus rivales.

EDITH CAVEL

Floreo en 800 metros

La hija de El Chacho según propia manifestación de su entraineur don Pedro Carabajal es ligerita, pero sin mayores calidades

Esta mañana el jockey Lanatti le dió un floreo en 800 metros, desempeñándose regularmente.

Para la primer carrera de productos creemos que Edith Cavel no tiene mayor chance.

A VUELA PLUMA

Se libró orden de pago a pesar de la licencia de escuelas de la provincia, por la suma de 120.000 pesos, a cuenta del segundo bimestre de la subvención nacional, del presente ejercicio.

La aduana de la capital recaudó ayer por diversos conceptos la suma de 359.123 pesos moneda nacional.

Tampoco concurrió ayer a su despacho el gobernador de la provincia, señor Ugarte.

Los lecheros han pedido a la municipalidad que se deje sin efecto la ordenanza que los obliga a vestir guardapolvo y pantalón blanco.

Los camaristas, jueces y fiscales de esta capital realizaron ayer la visita trimestral de cárceles.

Por diversas infracciones electorales, la junta de reclamaciones de Matanza ha sido acusada ante el juez del crimen de La Plata, doctor Ocampo.

Con motivo de las fiestas de navidad y año nuevo, las empresas de tranvías han combinado un servicio extraordinario para las noches de los días 24 y 31 del corriente.

Es probable que hoy quede terminado el empréstito de 6 6 7 millones de dólares que tramita el ministro de hacienda para cubrir el ejercicio financiero del corriente año.

Se hacen activas gestiones para que la cámar de diputados sancione pronto el proyecto del ejecutivo acordando los fondos para el centenario.

El plenipotenciario de Bolivia hizo ayer una visita de cortesía a los ministros del poder ejecutivo.

En la plaza Castelli, de Belgrano, dará esta noche un concierto la banda de policía.

Pasado mañana se ausenta para Estocolmo el ministro argentino en Suecia, señor Lagos Mármol.

El piloto aviador inglés Barrón, que ha realizado una jira de más de un año por el Uruguay y el Brasil, regresó ayer a Buenos Aires.

Se atribuye al P. E. el propósito de ordenar el pago de los haberes atrasados de la administración, antes de fin de año.

Se reunió ayer y aprobó el balance del año en curso la comisión auxiliar de la Liga Argentina contra la Tuberculosis.

Se evadió ayer de la prisión nacional el ladrón conocido Felipe Ursoni.

La facultad de derecho y ciencias sociales de esta capital ha otorgado el título de escribano público a la señorita María Emma López Saavedra.

Mañana a las 2 p. m. se realizará en Chile la trasmisión del mando.

El gobierno nacional proyecta la creación de una legislatura en la Pampa.

Quedó ayer rescindido el contrato celebrado con los señores Bornasconi y Cía. para la construcción de la galería de justicia.

En la legación argentina de Roma, fueron depositados ayer 5.000 dólares.

El diputado Borda tiene en preparación un vasto proyecto de vialidad en todo el territorio de la república.

CONFERENCIAS

UNA CONFERENCIA DEL DOCTOR MALAGARRIGA

Anoche, en el teatro Buenos Aires, se inauguraron las representaciones del Teatro Catalán, que a juzgar por el entusiasmo con que el público acogió la obra puesta en escena, que era "Las joyas de la Roser", del insigne Serafí Pitarra, el gran Federico Soler, prometen ser todo un éxito.

Había anoche una novedad, y era la conferencia que sobre el teatro catalán dió el doctor Carlos Malagarriga.

La conferencia se anunciaba en catalán, pero el conferencista, hombre de mundo, tuvo el feliz acuerdo de hacerla trilingüe, porque con el catalán intercaló frases en castellano y otras en francés, lo que hizo que la pudiéramos comprender todos.

Y con eso salimos ganando, porque la conferencia fué realmente interesante.

El doctor Malagariga, con palabra fácil y amena, comenzó por extrañarse de que aquí no se hubiera traído a la escena, antes de ahora, el teatro catalán, que tanta importancia tiene y que tantas joyas ha dado a la literatura regional.

Hizo un estudio del teatro en general, afirmando que los únicos teatros verdaderos son el escandinavo, el inglés y el español, en sus dos ramas este último, castellana y catalana.

Dijo que el teatro francés era artificista y puramente industrial. Había en él primores de ejecución, bellezas de forma, pero carecía del fondo necesario para que llegue al alma de los pueblos y arraigue en la conciencia nacional.

Exceptuó del teatro francés las obras de Molière y Racine.

De los otros teatros hizo un análisis de los protagonistas de las joyas de esas literaturas dramáticas: de Shakespeare analizó el "Hamlet", de Calderón de la Barca "El alcalde de Zalamea", de Guimerá "Tierra baja" y de Ibsen "Oswaldo', aquel personaje que en un arranque genial pedía a su madre que le diera el sol.

Dijo que el teatro era un espejo en donde se debía ver reflejada la sociedad entera, con su manera de ser, sus usos y sus costumbres, y que tanto mejor era cuanto más fielmente pudieran verse en él los individuos.

El teatro debe representar la vida tal cual es, con naturalidad, con sencillez; la interpretación es una obra de arte y ésta resulta tanto más artística cuanto más se adapta a la realidad.

Hizo notar que el teatro catalán era genuinamente español, como lo es el castellano; difieren ambos en el idioma, pero no en la enjundia y en la índole eminentemente española.

Y concluyó excitando a los catalanes de aquí a que hagan una labor profundamente catalana, porque cuanto más laboren en este sentido, más contribuirán al progreso de España, la España grande, que se ve desde aquí, libre de prejuicios y de pequeñeces que envenenan la vida en el interior de la patria; la España que todos los españoles llevan dentro del alma y por cuyo engrandecimiento suspiran con afán profundo todos sus hijos.

La conferencia del doctor Malagarriga, realmente interesante, fué premiada con una prolongada salva de aplausos por el numeroso auditorio que la escuchó.

Unión Panamericana

Estamos autorizados por la Administracion General de la Unión Panamericana para invitar y obtener subscriptores a favor del Boletín que patrocinan los gobiernos de las 21 Repúblicas Americanas que forman la Unión. Dicho Boletín aparece una vez por mes; cada ejemplar contiene 150 páginas bien impresas y con abundantes grabados. Es una publicación instructiva, oficial, puede decirse, y su difusión equivale a difundir lo que buscan todos los pueblos: hacer conocer su potencialidad intelectual, económica, industrial, etc.

La subscripción anual cuesta un peso cincuenta oro sellado; nadie deberá quedar sin subscribirse; le invitamos a hacerlo a la mayor brevedad, a fin de poderle enviar el número correspondiente al 1o. de Enero próximo.

EUGENIO C. NOE & CIA
LOS ESPECIALISTAS EN ARTICULOS GRAFICOS

EL TIEMPO

Sinopsis del tiempo a las 8 a. m.

Reina tiempo bueno en las provincias del norte y oeste, y algo nublado en las demás regiones.

Cayeron lluvias ligeras en el sudeste de Buenos Aires, Santa Fe, Córdoba, La Rioja, Chubut y Santa Cruz.

Soplan vientos suaves y variables en las provincias del este y norte y moderados del sud o sudoeste e nel oeste y sud del país.

La temperatura ha bajado varios grados, bajo la normal, excepto en las provincias del norte, donde ha subido unos grados.

La presión atmosférica se encuentra baja en todas las provincias; en el extremo sud de la república está subiendo rápidamente.

Sinopsis y pronósticos del estado de los ríos

Río Alto Paraná, sigue bajando; Paraguay, id.; Salado (Santa Fe), baja despacio; Paraná, id.; Uruguay, id.; de la Plata, subió 40 ctms.; Simay, baja lentamente; Agrio, casi estacionario; Neuquén, tendencia a subir; Negro, continúa bajando; Colorado, id.; Chubut, faltan datos.

OFICINA METEOROLOGICA ARGENTINA

Probabilidades de estado del tiempo hasta las 8 p. m. de mañana

En general: Bueno y fresco en Buenos Aires y en el centro y sud de la república; lluvias aisladas, temperatura en descenso en el norte.

Provincia de Buenos Aires y Pampa Central: Bueno y fresco.

Santa Fe, Entre Ríos y Corrientes: Lluvias aisladas, temperatura en descenso.

Santiago y norte de Córdoba: Lluvias aisladas, temperatura en descenso esta noche; bueno y fresco el jueves.

Mendoza, San Luis y sud de Córdoba y San San Juan: Bueno y fresco.

Catamarca, La Rioja: Lluvias aisladas y temperatura en descenso, ésta noche. Bueno y fresco el jueves.

Jujuy, Salta y Tucumán: Lluvias aisladas; temperatura en descenso.

Río Negro, Neuquén y Chubut: Bueno; temperatura en leve descenso. Bueno y fresco el jueves.

Santa Cruz: Bueno; temperatura bajo la normal.

Avisos de lluvia

Ha llovido en los siguientes puntos del F. C. C. A.:

Matilde, G. Rodríguez, Landeta, Gálvez, María Susana, Irigoyen, El Trébol, Las Rosas, Iturraspe, Villa María, Ballesteros, Morrisón, Bell Ville, Pasco, Idiazábal, Las Perdices, Cabrera, Cz. Baigorria, Chucul, Lagunillas, Bengolea y Río Cuarto.

CIUDAD INDIANA

Partido de San Martín - Bs. Aires

DIRECTORES Y ACCIONISTAS
DE LA
"Sociedad de Tierras de Buenos Aires, S. A."
ACTUAL PROPIETARIA Y VENDEDORA

Señores: Dr. C. MASSINI EZCURRA, Presidente; Don PEDRO BERCETCHE, Vice-Presidente Dr. DOMINGO E. SALABERRY, Síndico; Dr. JULIO C. BORDA; Don FORTUNATO E. CARPY; Dr. TEOFILO LACROZE; Dr. MANUEL PEÑA; Dr. LUIS J. ROCCA.

REFERENCIAS: Todos los Bancos y Casas de Comercio de la Capital Federal.

Los quince premios que se acuerdan a los compradores de terrenos

La SOCIEDAD DE TIERRAS DE BUENOS AIRES, S. A., se compromete a gratificar entre los compradores de los primeros 1.500 lotes, los siguientes 15 premios:

a) **Un premio,** consistente en un edificio para Farmacia con instalaciones y habitación particular. Además con $ 5000 en efectivo, para la compra de mercaderías.
b) **Un segundo premio,** Consistente en un Edificio para un almacén con instalaciones y habitación particular. Además con $ 5.000, en efectivo, para la compra de mercaderías.
c) **Un tercer premio,** Consistente en un edificio para panadería con instalaciones y toda la maquinaria moderna y habitación particular.
d) **Mas doce premios varios,** consistentes en doce edificios de material, en forma de chalets destinados para habitaciones particulares confortables.

Los 15 edificios serán construídos sobre tantos lotes grandes y preparados de tal manera, que los favorecidos pueden instalarse inmediatamente.

La repartición de los premios.

Inmediatamente después de haberse emitido la libreta de venta para el último de los mil quinientos lotes, formando la primera venta, la SOCIEDAD DE TIERRAS DE BUENOS AIRES, S. A., procederá a la adjudicación de los premios, entre los quince agraciados, por sorteo u otro medio adecuado y de conformidad a las leyes del país y a la adjudicación tendrán derecho sin excepción, todos los compradores que se encuentren al día con el pago de las mensualidades.

Esta operación tendrá lugar delante de un escribano público y será avisada durante 15 días consecutivos en tres de los principales diarios de la Capital Federal.

La SOCIEDAD DE TIERRAS DE BUENOS AIRES, S. A., se obliga a entregar a los beneficiarios, los 15 edificios cuyos planos de edificación y ubicación, los presentará en el acto de la adjudicación, dentro de doce meses de la fecha de la misma.

EL SEGURO DE VIDA Y LA SEGURIDAD DEL DINERO

Los compradores de terrenos en la CIUDAD INDIANA tienen gratuitamente su vida asegurada, por el contravalor total del terreno comprado.

Además, si por cualquier motivo, no se continuara con el pago de las mensualidades, nunca se perderá el importe pagado.

EL MEJOR REGALO DE AÑO NUEVO
PARA SU FAMILIA
UN LOTE EN LA CIUDAD INDIANA
Le cuesta $ 13.80 (Trece pesos y ochenta ctvs.) mensualmente

Pedir mayores informes, personalmente, por teléfono o por carta:
CORTE ESTE CUPON Y REMITALO AL
Señor EDMOND FLAX
Representante General para la venta de los terrenos en la Ciudad Indiana
570 AVENIDA DE MAYO, Buenos Aires.

Quiero ser informado detalladamente sobre la Ciudad Indiana.

Saluda a Vd. atte.

.....

Nombre y Apellido .....

Dirección .....

DEPORTES

FOOTBALL

Asociación Argentina de Football

Comisión divisional—

Se había anunciado que la comisión divisional de la Asociación Argentina de Football celebraría sesión hoy a las 8 p. m.

Por resolución de sus miembros superiores, se resolvió suspenderla hasta el miércoles de la semana entrante, ya que los asuntos sometidos a su consideración son de escasa importancia.

Consejo superior—

Para mañana, a las 8.30 p. m., están citados los señores delegados al consejo superior de la Asociación Argentina de Football.

Además de los asuntos Banfield-San Isidro y Racing-Independiente, el primero de los cuales espera despacho desde hace aproximadamente dos meses, se tratará el despacho de las subcomisiones nombradas, las que se expidieron en su oportunidad.

Se anuncian varias protestas, que serán presentadas, según la interpretación que se establezca del artículo 50 del Reglamento General y que se refiere a la caducidad de las protestas.

—Se designará el referee que dirigirá el match semifinal del campeonato de intermedia que sostendrán el sábado los equipos de Honor y Patria y Gimnasia y Esgrima de La Plata.

INFORMACION GENERAL

La temporada deportiva de 1915, nos ha reservado en lo que a football se refiere, una serie sucesiva de desengaños.

Primero Atlanta, pareció descender inevitablemente, pero más tarde Huracán le acreditó con su derrota los puntos necesarios para continuar en la división superior. Kimberley, que a consecuencia de su derrota con Racing debiera descender a la división inferior, mantiene aún fundadas esperanzas de continuar en su puesto esperando el pronunciamiento del consejo superior en la protesta Banfield-San Isidro. Además, cree conseguir dos puntos que perdió en un match que sostuvo con un club de primera división, en cuyo equipo figuraban jugadores en condiciones anti-reglamentarias.

Sportivo Barracas, el obligado campeón de la intermedia cedió su puesto por efecto de una protesta y pasó a ocupar el último lugar.

Racing cuyas esperanzas de campeón se habían desvanecido después de la inesperada derrota con Independiente, volvió a abrigarlas después del fallo favorable de la comisión divisional y San Isidro vuelve a su vez a juzgar problemática la posesión del trofeo que en aquél caso había creído segura.

Banfield por su parte corre el riesgo de descender y sus esperanzas cifradas en el fallo del consejo superior, darán fin en la sesión que éste celebrará mañana.

Se ha iniciado la temporada que fenece sin protestas ni incidentes, y los puntos adquiridos en el «field» no formaban materia de juicio por una irregularidad insignificante; pero al acercarse su fin, parece necesario para ganar los partidos, más que la eficacia de un footballer, y la potencialidad de un conjunto, mucha habilidad y mejor conocimiento de concepto jurídico en que están redactados los reglamentos.

CLUB ATLETICO RAMOS MEJIA

En la última asamblea celebrada por los socios del Club Atlético Ramos Mejía se eligió la siguiente comisión directiva:

Presidente, Eneas Ravicini; vicepresidente, José Realmonte; secretario, Luis J. Thiesen; prosecretario, Carlos Salinas; tesorero, Guillermo Ruckauf; protesorero, Oreste Della Maestra; vocales: Ismael Ferreyro, Juan José Navarro Lahitte, Alberto Navarro Lahitte y Roberto Lodolino; suplentes: Tulio Salinas Raynelli, Jorge H. Bingham, Vicente Vernetti y Atilio Duina; revisores de cuentas, Jorge Salimei y Juan Mendigguren.

CLUB SPORTIVO PALERMO

Celebró asamblea el Club Sportivo Palermo, procediéndose a la elección de la comisión directiva, con el siguiente resultado:

Presidente, Camilo Yansen; vicepresidente, A. Della Morte; secretario, Andrés Garino; prosecretario, Pablo Corbella; tesorero, Alfredo Zanzi; protesorero, Ernesto Lauría; vocales: Víctor Schuller, Werte Caisedo, Eugenio Turini y Miguel Descalzo; revisor de cuentas, Ricardo Sambucetti; intendente, José Maranghello.

FLORESTA ATLETIC CLUB

Anoche se efectuó la asamblea general ordinaria del Floresta Atletic Club, resolviéndose después de varios asuntos, elegir la comisión directiva que regirá durante el período 1916. Quedó así constituída:

Presidente, José Ramos; vicepresidente, Ramón Ramos; secretario general, Antonio C. Chavarría; secretario, Federico Battos; tesorero, Francisco Cerruti; protesorero, José Romero; vocales: Luis Chiarello, Juan A. Ramos, Mauricio Villarroel, Pedro J. Bardolla Alberto J. Castillo; revisores de cuentas: Enrique Bertolini, Hugo Santágata y Anacleto Cuomo.

ASOCIACION ATLETICA DE FOOTBALL "JORGE NEWBERY"

La comisión directiva de esta institución comunica a todos los clubs en general que continúa recibiendo inscripciones y afiliaciones de teams de clubs de primera, segunda, tercera, cuarta y quinta divisiones, siempre que deseen intervenir en los campeonatos organizados bajo el patrocinio de esta liga.

Los precios que rigen para el campeonato son los siguientes, colocados en el mismo orden en que están las divisiones, a saber: 1a., división, $ 10; 2a., 7; 3a., 5; 4a., 4; 5a., 3; y éstas se reciben todos los días en la secretaría Bulnes 278, a nombre del señor Feliciano F. Torrado, de 7 a. m. a 5 p. m., como también en Culpina 735, a nombre de Miguel Font, de 3 a 6 p. m.; en Colonia 230, a nombre de José Ziruffo, de 5 a 8 p. m., y en la calle Catamarca 1861 (Avellaneda), a nombre del señor Camilo Iglesias, todos los días de 7 a. m. a 8 p. m.

A. D. ARGENTINA

Próximamente y en field a designarse, realizará un interesante torneo deportivo la Asociación Deportiva Argentina, con el siguiente programa:

1o. Carrera llana, 200 metros, para aficionados.
2o. Primer halftime de un math de football entre el equipo representante de esta institución y un team combinado de otra similar.
3o. Carrera llana, 100 metros, libre.
4o. Segundo halftime del match de interligas.
5o. Salto en largo, libre.
6o. Match de football, entre el equipo del F. C. Bellas Artes II y F. C. Wanderer's de Montevideo.
7o. Carrera pedestre de 5 kilómetros. En esta prueba se disputará una copa y brazal de resistencia.
8. Carrera de moño, 200 metros, para equipos de señoritas y caballeros.

Los pedidos de afiliaciones e inscripción deberán ser presentados en la secretaría, calle Bolívar 993, de 8 a 10 p. m.

Deportes varios

AUTOMOVILISMO

Automóvil Club Argentino

El día 24 del corriente vence el plazo fijado para las inscripciones de la quinta prueba por la Copa Challenge Roth, que se disputará en el hipódromo de San Martín el 26 del actual.

Las inscripciones pueden solicitarse en la secretaría del Automóvil Club Argentino, calle Rodríguez Peña 178.

YACHTING

Yatch Club Argentino

El día 2 de enero próximo realizará el Yatch Club Argentino una carrera de yates a motor y para toda embarcación de esta clase inscripta en clubs similares y en el trayecto que media entre la capital y San Pedro. Se disputará un premio donado por el señor Juan Reibaldi y el itinerario señalado es el siguiente: Salida de la Boca del río Capitán y Paraná de las Palmas, por éste hasta su unión con el Paraná Guazú y por este último hasta San Pedro.

Como esta regatas serán por handicap, los propietarios de los yates que intervengan deberán pasar por el local de la secretaría Florida y Córdoba, a fin de fijar el día en que se efectuarán las pruebas de velocidad.

Hoy, a las 7 p. m., vence el plazo para la inscripción de yates e hidroplanos que intervendrán en la regata organizada por esta misma institución y que se desarrollará el próximo domingo en el triángulo oficial en un recorrido de 40 kilómetros, o sea 14 vueltas de triángulo.

El premio a disputarse consiste en una copa de plata donada por el señor Ricardo Albert Cobo, habiendo además un segundo y tercer premio consistente en medalla de plata y bronce, respectivamente.

ATLETISMO

Fiesta Atlética

A beneficio de las escuelas sostenidas por la Cooperadora de la Educación y Pro escuelas en Paradela, se realizarán durante los días 1, 2 y 6 de enero próximo fiestas atléticas en el stadium de Palermo (Sportiva).

El programa es variadísimo y consta de varios números de aviación, football, cinchadas, carreras pedestres, carreras ciclistas carreras de burros, embolsados, cucañas, ejercicios infantiles, kermesse, etc., etc.

Han prometido su concurso las bandas militares de guerra y marina, las laureadas masas corales del Orfeón Gallego y Agrupación Artística Gallega.

Los premios a disputarse son importantes. Las inscripciones pueden solicitarse en el local Victoria 1176.

MOTOCICLISMO

C. M. N.

Se reunió ayer a las 6 p. m., la comisión directiva del Club Motociclista Nacional con el fin de fijar la fecha en que deberá efectuarse el tercer premio Turista Primaveral suspendido el domingo último a causa del mal estado dos los caminos.

Fué fijado el domingo próximo para la realización de esa interesante prueba y se acordó clasurar el período de inscripciones el viernes próximo a las 6 p. m.

Contestando la invitación de los motociclistas de Paraná, se resolvió consultar algunos proyectos de casas de comercio con el objeto de contribuir en alguna forma a evitar los gastos que demanda el envío del equipo nombrado. (Santiago, Selmi y Traverso).

Agricultura y Ganadería

El tipo caballar "Hünter"

El Hunter ideal es un Thoroughbred (o caballo de carrera como se ha dicho), de hueso resistente, 16 a 17 palmos (1.63—1.73 m.), de alto, sano de respiración y miembros extremos, lleno de substancia y calidad, bueno en la cruz, con brazuelos largos e inclinados, corto de lomo, de buenas juntas y fuerte en los lomos, con cuartos traseros poderosos, largos e iguales, que permiten al animal meter las patas traseras bien debajo de él al saltar; muslos musculosos y corvejones grandes y limpios con una vena prominente debajo de ellos.

Es de la mayor importancia que el Hünter sea hijo de un caballo resistente, posea abundante coraje y poder de resistencia, y ponga mucho interés en el "sport", compitiendo con sus compañeros en ser el primero en llegar al cobrar la pieza; también ha de estar siempre listo para comer después de la carrera más fatigosa y echarse a tomar el bien merecido descanso.

El profesor Axe dice: "Tamaño, además de fuerza, resistencia y acción, es un gran desiderátum en cualquier Hünter, pues un caballo grande posee la gracia de hacer parecer las vallas menos altas de lo que son, y viceversa; y, por consiguiente, un caballo chico no alcanza el precio que se daría por uno mayor, por muy inteligente que parezca o sea. Todo Hünter debe galopar y ser seguro y rápido en las vallas. Debe poseer soltura en el brazuelo y por encima de todo, habilidad de doblar sus corvejones".

Runters mestizos.—Gran número de buenos Runters no son puros. Un buen Runter mestizo de los de llevar peso, se puede producir por dos cruzas de Thoroughbred con una yegua Clydesdale o Suffolk Punch de patas livianas y talla menor que mediana; tales animales son a menudo buenos para la montería, pero desiguales y angulares en los cuartos traseros y, en general, faltos de excelencia. Una Cleveland Bay o una yegua de linaje no descripto, buena, limpia, pero de fuerte hueso, pueden también producir un buen Hünter por un caballo Thoroughbred; pero el riesgo de deformación que se corre en el último caso es mucho mayor que cuando se practica la crianza de Hünters que siempre es una lotería, con yeguas de estampa conveniente, cuyos pedigrees, si no completos, se sabe que son en un grado preponderante Thoroughbred de la verdadera clase, de mucho hueso y tamaño.

Hünters irlandeses.—Yeguas del tipo que se acaba de describir se encontraban hasta hace 20 años en el norte de Irlanda, donde sus ascendientes maternas habían sido por generaciones apareadas con caballos de sangre selectos, paticortos y de fuerte hueso, importados de Yorkshire. Las yeguas se hicieron casi Thoroughbred por mestización. Retuvieron su distintivo tipo Hünter y lo trasmitieron a su prole de generación en generación, sin que ninguna influencia de nota pueda ser trazada a ninguno de los varios padres. La gran reputación de los Hunters

Tipo Hünter

irlandeses no data de ayer, pues John Lawrence en 109 escribió de ellos: "Los irlandeses son los mejores saltadores del mundo"; y John Scott en el "Sportman's Repository", en 1820, dió nueva fe diciendo de ellos que "son renombrados como saltadores tanto parados como a la guerra, debiendo ser esto, en parte, atribuído a su forma, tipo y estructura a manera de fragata". Los caballos de lomo largo eran considerados los mejores saltadores de arroyos; y los cortos de lomo, superiores para saltar vallas. Pies ligeramente puntiagudos era una falta sin importancia, pero pies torcidos hacia adentro eran rechazados por los entendidos.

Asociaciones e instituciones públicas para el mejoramiento de la raza.—Hay varias instituciones públicas en la Gran Bretaña formadas para fomentar los intereses de los caballos livianos, de los cuales el Hünter es el tipo principal. La Royal Commission on Horse-Breeding, que recibe una concesión parlamentaria de £ 5.100 (25.700 pesos oro) anuales, representa ayuda del estado para estimular la crianza caballar en la Gran Bretaña, y, por su parte, los criadores particulares están asociados en The Hunter's Improvement Society, establecida hacia 1875, y en The Brood Mare Society, que data de 1903.

La Royal Commission on Horse-Breeding (comisión real de crianza caballar), concede premios reales de unas 150 libras (756 pesos oro), a padrillos Thoroughbred sanos elegidos, que se les destina a ciertos distritos especificados en todo el país y sirven al precio módico de 2 libras (10.08 pesos oro) por yegua. Suelen quedar un 60 por ciento de cría, más o menos. En beneficio del ministerio de Guerra y del departamento de remonta, se lleva un registro de todos los criadores cuyas yeguas han sido servidas por estos padrillos premiados desde el año 1888.

En Irlanda desempeña igual cometido la Royal Dublin Society, que publica un Register of Thoroughbred Stallions para el servicio bajo un proyecto de crianza caballar formulado en 1892 y revisado en 1905.

La misión de la Hunter's Improvement Society es "mejorar la raza y estimular la crianza de Hunters y otros caballos de silla y tiro y para el ejército". Recibe una concesión anual de cerca de 500 libras (2.520 pesos oro) de la Royal Commission on Horse-Breeding, y gasta una 4.000 libras (20.160 pesos oro) al año en las numerosas direcciones en que opera.

La Brood Mare Society "adquiere (libres de enfermedad hereditaria), yeguas fuertes, crías de Hunters, por regalo o compra, y las presta bajo ciertas condiciones a labradores y otros; el objeto es preservar buenas yeguas de vientre en el país, y restringir su exportación en masa y la consiguiente desecorización en la crianza de caballos en el Reino Unido". La labor de la sociedad en el país se lleva a cabo según reglas y ordenanzas sentadas por la sociedad por intermedio de comités locales para el objeto. El "Custodian" es decir, el labrador a quien la sociedad ha prestado una yegua se convierte en miembro de la sociedad mediante el pago de 2 libras (10.08 pesos oro) al año por yegua. La yegua tiene que ser servida por un padrillo elegido y aprobado por el comité local. El "custodian" paga la tarifa y la cría es suya; pero la primera y segunda potrancas que nazcan han de ser ofrecidas a los tres años y medio de edad al comité local por 35 libras (177 pesos oro).

El espíritu de asociación no ha hecho carrera entre nosotros. Los ganaderos deberían imitar este ejemplo en buena hora, para el adelanto progresivo de la República Argentina.

CENTROS RECREATIVOS

Centro Riojano Español

Celebrará las fiestas de Nochebuena y Navidad con una velada.

Para esa fiesta, que se efectuará el sábado tiva ha elaborado un interesante programa, venidero en la Casa Suiza, la comisión directiva en el que forman parte el zapateador norteamericano Johnnie Walker [illegible] Emilio Agudiez, el imitador Mirko, la tonadillera Pepita Servini, el parodista Duarte y otros.

Seguirá un baile familiar dedicado a las familias de los socios.

✡ ✡ ✡

Centro Asturiano de Buenos Aires

Ha organizado un lucido festival artístico, que se efectuará el 25 del corriente en los salones del Centro de Almaceneros, Sáenz Peña 244.

El cuadro social del centro ensaya la comedia "Varios sobrinos y un tío" y "Roncar despierto", que subirán a escena en dicha fiesta, dirigiendo los ensayos el señor César Martínez Laino.

Completan el programa los siguientes números: "poutpourri" de cantos asturianos, que ejecutará el orfeón social que dirige el maestro don Carlos Ronco Fernández; "Así no te querrán", monólogo por José Miyar; "La fiesta de la jota", ejecutada por la rondalla Círculo de Aragón y concierto de guitarra a cargo de los señores Carlos Ronco Fernández y Julio Barredo.

Prestará su concurso el primer actor del teatro de la Comedia, señor Eduardo Díaz de la Vega.

✡ ✡ ✡

Juventud del Día

El domingo próximo realizará una matinée danzante en el salón de la sociedad Operai Italiani, Sarmiento 1374.

Para el 1 de Enero anuncia también un baile de gala en confraternidad con el centro La Tosca, el que se realizará en el salón de la misma sociedad.

✡ ✡ ✡

Hijos de Silleda

Esta sociedad activa los trabajos para la fiesta campestre que realizará el 9 de Enero del año próximo en la quinta del doctor Boeri, en Floresta.

✡ ✡ ✡

Tome y Traiga Primitivo

Ha resuelto, en conmemoración del tercer aniversario de su fundación, efectuar el domingo próximo una matinée de gala en el salón teatro de la sociedad Giuseppe Garibaldi, Sarmiento 2419.

Con tal motivo, obsequiará con un lunch a la concurrencia.

✡ ✡ ✡

Hojas al Viento

Para conmemorar las próximas fiestas, organiza dos matinées danzantes, a efectuarse los días 25 y 26 en el salón del Centro de Almaceneros, Sáenz Peña 244.

✡ ✡ ✡

Idea Feliz

"El dolor de los inútiles" y "Qué rosa para un madrigal", que ensaya el cuadro social de este centro, son las obras elegidas para la función que realizará el 31 del corriente en el salón Sáenz Peña 242.

PASATIEMPOS

AJEDREZ

Queda establecido hasta el 29 de febrero de 1916 inclusive un concurso de solucionistas bajo las siguientes condiciones:

1o. Se computarán 2 puntos por cada solución y 1 por cada una de las variantes que se indiquen al mismo problema.

2o. Una vez clausurado el concurso, el que haya obtenido mayor número de puntos resultará ganador.

3o. En caso de producirse un empate, entrarán en un pequeño concurso de desempate los que hayan obtenido igual cantidad de puntos, con problemas más difíciles, para determinar el vencedor.

4o. Semanalmente se publicará la solución del problema anterior en la lista de los que hayan acertado, quedando nulas las soluciones del problema número 1 que lleguen a nuestro poder desde hoy.

N. de la R.— Toda la correspondencia para esta sección diríjase al redactor de la sección "Ajedrez", de LA EPOCA, Avenida de Mayo número 769.

Para este concurso se destina un objeto de arte a elección del ganador.

PROBLEMA NUMERO 2

Negras, 12 piezas

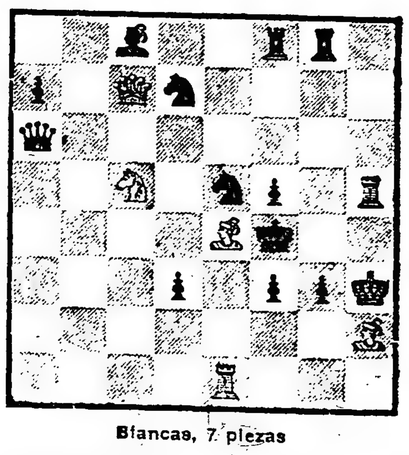

Blancas, 7 piezas

Juegan las blancas y dan mate en dos jugadas.

Solución al problema número 1, publicado en nuestro número del 15 del corriente:
T 4 T (amenazando T X P)

Negras	Blancas	
Si C 7 D	P 3 A	jaque mate
„ C 6 A, D 7 A etc.	D 4 C	„ „
„ C 4 D	C 3 A	„ „
„ C 3 R	D 6 D	„ „
„ D X P	C X D	„ „
„ P 4 A D	D X P A R	„ „
„ P 4 A R	D 5 R	„ „
„ cualquier otra jugada	T X P	„ „

CONCURSO DE AJEDREZ

Posición de los competidores (primeros puestos):

1.o señor Juan Oscar Shedden, 24 puntos, (ciudad).

1.o señor Félix Lóizaga, 24 puntos, (ciudad).

2.o señor Aristides José Velázquez, 17 puntos, (ciudad).

3.o señor Juan Chanels, 14 puntos (ciudad).

3.o señor "Ludovicus", 14 puntos, (La Plata).

4.o Luis F. Muzzio, 9 puntos, (ciudad).

5.o Alfredo Arbelo, 6 puntos, (ciudad).

Continúan otros con menos de 6 puntos.

Nota.—A fin de evitar en lo posible un empate, hemos resuelto computar un punto a cada movimietne del negro con la indicación justa del mate, aunque se dé el caso que a varias jugadas del negro el mate se produzca con la misma jugada del blanco.

Por error de imprenta los signos empleados, han sido mal dados, es como sigue:

X toma; X p. toma al paso; + jaque; + d. jaque descubierto; + + jaque mate; ¡buena jugada; !!muy buena jugada; ? jugada débil; O—O enroque corto; O—O—O enroque largo.

MUNDO COMERCIAL

EXTERIOR

TRIGO

NUEVA YORK, diciembre 22. — Trigo colorado americano entrega en Mayo (por bushel en centavos oro americano), apertura de hoy: 133 3|4. Clausura anterior: 133.

CHICAGO, diciembre 22. — Trigo colorado americano, entrega en diciembre (precio por bushel en centavos oro americano), apertura de hoy: 124 1|8. Clausura anterior: 124.

Trigo para mayo, apertura de hoy: 125 1|2. Clausura anterior: 124 7|8.

Mercado sostenido.

LIVERPOOL, diciembre 22 — Trigo colorado americano, entrega en diciembre-enero (precio por quarter en chelines), 56|6. Clausura anterior: 55|6.

MAIZ

CHICAGO, diciembre 22 — Maíz mixto americano para el mes de mayo (precio por bushel en centavos oro americano), apertura de hoy: 74 3|8. Clausura anterior: 74.

LIVERPOOL, diciembre 22 — Maíz del Río de la Plata, entrega en diciembre-enero (precio por quarter en chelines), 44|3. Clausura anterior: 43|9.

LINO

HULL, diciembre 22. — Lino entrega en diciembre-enero (precio por quarter de 416 libras en chelines), 69. Clausura anterior: 68

CALCUTA, diciembre 22 — Lino entrega en diciembre-enero (precio por quarter de 410 libras en chelines), 75|6. Clausura anterior: 74|6.

DULUTH, diciembre 22 — Lino entrega en diececiembre (precio por bushel en centavos oro americano), apertura de hoy: 210. Clausura anterior: 210.

Id entrega en mayo, apertura de hoy: 216 1|2. Clausura anterior: 216 1|2.

Informes de las cosechas mundiales

LIVERPOOL, diciembre 22 — Noticias recibidas de la India comunican que las lluvias caídas en la región de Punjab han sido muy beneficiosas, pero se consideran necesarias más lluvias.

Los primeros cálculos sobre el área bajo trigo, muestran una moderada disminución comparada con el año anterior.

LIVERPOOL, diciembre 22 — Según las últimas informaciones recibidas de Australia el excedente de trigo en ese país se calcula en más de 3.000.000 de toneladas.

LIVERPOOL, diciembre 22 — Se anuncia oficialmente desde Rusia, que la siembra ha pasado el promedio ordinario.

LIVERPOOL, diciembre 22 — En general en todas las regiones de Europa el estado de los sembrados es favorable.

VENTAS EN LONDRES

LONDRES, diciembre 22. — Hoy se ha vendido un cargamento en viaje de 4.500 toneladas de maíz, para órdenes, al precio de 44 chelines por quarter.

MERCADO DE CAFE

NUEVA YORK, diciembre 22. — El mercado de café abrió firme, sufriendo una baja en la primera rueda de 1 a 3 puntos. gunda una alza de 4 puntos.

El producto se cotizó para marzo a 6.60 c. por libra; para mayo, 6.68; para julio, 6.77 para septiembre, 6.83.

Las cotizaciones anteriorts fueron de 6.63, 6.69, 6.79 y 6.86, respectivamente, para los referidos meses.

EL HAVRE, diciembre 22. — El sábado hubo transacciones después de cerrada la Bolsa.

Las cotizaciones fueron para marzo a 55.75 francos los 50 kilos: para mayo a 55; para julio, 54.25, y para septiembre 54.

Las cotizaciones anteriores fueron de 55.50, 54.54 y 53.75 francos, respectivamentt.

Las bolsas vendidas llegaron a 9.00.

RIO DE JANEIRO, diciembre 22. —Mercado firme. El café tipo 7, se cotizó de 8.00 a 8.100 reis la arroba.

Las ventas fueron 887 bolsas.

SANTOS, diciembre 22. — Los precios dtl café se mantiene estacionarios.

El mercado es activo sobre la base de 4.500 reis los 10 kilos, para el tipo de exportación.

Las entradas al mercado fueron de 63.575 bolsas y las salidas de 14.575.

Las bolsas embarcadas fueron 28.443.

Las ventas fueron 36.000 bolsas.

El stock en plaza es de 2.062.565 bolsas.

LONDRES, diciembre 22. — El mtrcado cerró con una alza de 5 peniques.

Para marzo se cotizó el café a 40 chelines las 112 libras para marzo a 40 chelines y 3 peniques.

MERCADO COMERCIAL DE LONDRES

LONDRES, diciembre 22.—

Tipo del descuento del Banco de Inglaterra	5 o|o
Consolidados británicos 2 1|2	58 1|4

Títulos argentinos

Empréstito nacional 1897, 4 o|o, ley número 3378	70
Bonos Obras de Salubridad, etc., de Buenos Aires 1886, 5 o|o	97 1|2
Empréstito Argentino de Obras públi- Buenos Aires 1891, 5 o|o	94
Empréstito Argentino de Conversión 1889, en libras, 4 1|2 o|o	82
Empréstito Argentino Interno 1909, y por ciento	85 1|2
Banco Español del Río de la Plata acciones ordinarias	nom.
Province of Buenos Aires 3 o|o to 3 1|2 por ciento Loan of 1906	41

BOLSA DE PARIS

PARIS, diciembre 22.—

Renta Francesa	63.75
Banco Francés del Río de la Plata	nom.

BOLSA DE MONTEVIDEO

Primera rueda de hoy

Títulos hipotecarios de la serie P para fin de mes, a 83.20.

Certificados de la Deuda Interior, al contado a 94.60.

Deuda Consolidada para fin de mes a 55.10

DE MONTEVIDEO

En el puerto hubo hoy el siguiente movimiento de vapores:

Entraron: Stefens R. Jones, de Nueva York; Dorogate, de Lota; Pueyrredón, de Río de Janeiro; Infanta Isabel de Borbón, de Barcelona.

Salen: Río Uruguay, Lisboa y Ciudad de Montevideo.

MERCADO DE CEREALES A TERMINO DE BUENOS AIRES

Primera rueda

Sin operaciones.

REGISTRO DE CONTRATOS

Lino: para Enero, 400 toneladas a $ 11.60; 100 id a $ 12; para Febrero, 300 toneladas a $ 11.67, 100 id a $ 11.85, 100 id $ 11.98, 100 id a $ 12.

Trigo: para Enero, 200 toneladas a $ 9.40

MERCADO DE CEREALES A TERMINO DE ROSARIO

Primera rueda

Trigo: 200 toneladas para el mes de Febrero a $ 9.15.

Maíz: para Enero, 200 toneladas a $ 4.88

INTERIOR

Espléndido resultado de la cosecha. — El precio del trigo

TRES ARROYOS, 22. — Espléndido resultado está dando la cosecha de avena, en calidad y rinde.

Los peones abundan e imploran caridad por no trabajar, a pesar de que se pagan de siete a ocho pesos diarios.

Los gerentes de los Bancos Comercial, Provincial y Español, frecuentemente recurren a la campaña para darse cuenta del estado y resultados de la cosecha, a fin de estar compenetrados para atender, como lo hacen, con prontitud a su clientela.

Hace un mes recibimos noticias de ésa, que dos casas importadoras vendieron trigo de la nueva cosecha para Norte América a 21 pesos y que la exportación sólo pagaría ocho. Ofrecen, es verdad, ocho y diez; pero no hay vendedores.

Por conducto del señor Julio Rapoport se han efectuado operaciones de warrants sobre avena nueva, depositándose en los galpones del mismo.

BOLSA DE COMERCIO

Primera rueda

Cédula Hipotecaria Argentina, de 6 o|o (antigua emisión), al contado: 50.200 a 91.

Id. para diciembre 23: 15.000 a 91.

Id. para fin de mes: 40.000 a 91.

Id. para enero 31: 10.000 a 88.

Cédula Hipotecaria Argentina, primera rueda, serie (nueva emisión), al contado: 46.000 a 87.90, 3.000 a 88; total 49.000.

Cédulas Nacionales serie L., al contado: 3.000 a 94.

Id. de la serie H., al contado: 1.900 a 99, 10.000 a 99.20; total 11.900.

Crédito Argentino de 1905, para diciembre 23: 21.000 a 84.80.

Bonos Municipales de Pavimentación (semestral), al contado: 1.000 a 71.90

Puerto Sastre (oro), al contado: 700 a 3.10

Nuevo Banco Italiano, al contado: 516 a 180.

Quebrachales Fusionados, al contado: 100 a 69.50.

Id. para diciembre 23: 100 a 69.50.

Id. para enero 31: 100 a 70.

Id. para febrero 29: 100 a 71.

Demanda y oferta de títulos

Hoy se solicitaron en compra en la Bolsa de Comercio, los siguientes papeles:

Banco de la República del Paraguay (Asunción), La Mundial (seguros), Nuevo Banco Italiano, Mercado de Abasto Proveedor, Club Mar del Plata, Obligaciones del Banco El Hogar Argentino, Deuda de Santa Fe 1886 y 1893, Banco de la Provincia, Depósitos del Banco Francés, Deuda Interna de Mendoza, La Clara (molinos), Compañía de Fósforos, Quebrachales Fusionados, Destilería Germania (preferidas), Mercado Central de Frutos, Compañía Forestal La Formosa, La Ibero Platense, Letras de Tesorería de la Municipalidad, Bodegas Uriburu, River Plate Quebracho Co., Quebrachales Paraguayos, Banco Industrial Argentino, Banco Comercial Italiano, Nafta Comodoro Rivadavia, Petróleo Golfo San Jorge, Potrero Chavarría.

Se ofrecieron en venta: Banco Proveedor, Compañía Sudamericana de Billetes de Banco, River Plate Quebracho, La Previsora, Quebrachales Paraguayos, Banco de Italia, Sansinena, Banco El Hogar Propio, Banco del Comercio, Las Palmas del Chaco Austral, La Tandilera, Cervecería Palermo (ordinarias y preferidas), Mercado Central de Frutos, La Edificadora, La Inmobiliaria, Mercado General de Haciendas, Certificados del Banco de la Provincia, Salinas Hermanos (Fábrica de Bolsas), Bodegas y Viñedos Giol, La Vascongada, Talleres Metalúrgicos, La Estrella (seguros), Prince Georges Hall, Banco de Buenos Aires, La Bahía Blanca (seguros), Banco Basko Asturiano, Crédito Territorial de La Plata, Compañía General de Minas, Tranvías Eléctricos del Sud, Gath y Chaves, Estrella y América, La Ibero Platense.

CAJA DE CONVERSION

El movimiento monetario operado hoy por ley 3871, fué como sigue:

Saldo anterior	$ oro	236.980.275.588
Entraron	„ „	250.545.518
Suma	„	237.230.821.076
Salieron	„	
Existencia en caja	„	237.230.821.076

De acuerdo con la ley 9480, el movimiento por bonos depositados en las legaciones argentinas fué hoy el siguiente:

Saldo anterior	$ oro	68.587.782.62
Entraron	„ „	
Suma	„ „	68.587.782.62
Salieron	„ „	244.976.35
Saldo	„ „	68.337.806.27

Amobs saldos por leyes respectivas, dan un total de 305.568.627.346 pesos oro.

La circulación fiduciaria alcanza a la suma de 987.492.385.81 pesos papel.

MERCADO DE AVES

Mercado J. Bullrich

Diciembre 22 de 1915.

Han entrado hoy a este mercado 556 piconeras cargadas con aves varias y 604 cajones huevos.

El mercado operó con actividad y en víspera de aumento.

Ventas al por mayor:

	$ la yunta
Gallinas especiales, de	3.10 a 3.50
Gallinas regulares, de	2.— a 2.90
Pollos especiales, de	2.— a 2.70
Pollos regulares, de	1.20 a 1.80
Pollos chicos, de	1.10 a 1.30
Pavos de cerda, de	8.80 a 12.—
Pavitas según clase, d	3.— a 4.60
Patos criollos, de	1.80 a 2.20
Patos marruecos, de	1.20 a 1.50
Gansos, de	2.60 a 3.20
Pichones de paloma, de	0.30 a
Conejos viejos, de	1.40 a 1.90
Huevos (la docena), de	0.52 a 0.53

CAMBIOS BANCARIOS

(Pago en Oro)

BANCO DE LA NACION ARGENTINA

	90 Días	VISTA	TELEGRAF.
Sobre Londres	—	48 9/32	48 11/32
„ Paris	—	5.55	5.52
„ Alemania	—	4.88	—
„ Italia	—	6.20	6.15
„ España	—	5.02	5.01
„ Estados Unidos	—	105.35	—
„ Chile	—	4 13/16	—
„ Bolivia	—	48 13/16	—
„ Portugal	—	1.31	—
„ Montevideo	—	2.50	—

BANCO DE LONDRES Y RIO DE LA PLATA

Sobre Londres	48 11/16	48 5/16	48 1/4
„ Francia	—	5.53	5.51
„ Italia	—	6.15	6.13
„ España	—	5.—	4.99

BANCO ESPAÑOL DEL RIO DE LA PLATA

Sobre Francia	—	5.53	5.53
„ Inglaterra	—	48 1/4	4.81
„ España	—	5.03	5.02
„ Italia	—	6.22	6.20
„ Nueva York	—	105.30	—
„ Portugal	—	1.31	—
„ Brasil	—	10.000	—
„ Alemania	—	4.81	—

BANCO BRITANICO

Sobre Londres	48 3/4	48 1/4	48 1/4
„ Francia	—	5.53	5.52
„ Italia	—	6.21	—
„ España	—	5.02	—
„ Nueva York	—	105.30	105.60

BANCO DE LONDRES Y BRASIL

Sobre Londres	48 3/4	48 3/16	—
„ Francia	—	5.52	—
„ Italia	—	6.20	—
„ España	—	5.02	—
„ Portugal	—	1.30	—
„ Nueva York	—	105.40	—
„ Brasil	—	20.000	—

BANCO DE LA PROVINCIA DE BUENOS AIRES

Sobre Londres	—	48 1/4	—
„ Francia	—	5.53	—
„ Italia	—	6.20	—
„ España	—	5.01 1/2	—
„ Alemania	—	4.85	—

BANCO SUIZO SUD-AMERICANO

Sobre Londres	—	48 1/4	—
„ Suiza	—	4.99	—
„ Francia	—	5.53	—
„ Alemania	—	4.93	—
„ Bélgica	—	6.10	—
„ Italia	—	6.22	—
„ España	—	5.03	—
„ Norte América	—	105.45	—

NUEVO BANCO ITALIANO

Sobre Londres	—	48 7/16	—
„ Francia	—	5.54	—
„ Italia	—	6.20	—
„ España	—	5.05	—
„ Nueva York	—	106	—

BANCO FRANCES E ITALIANO

Sobre Londres	—	48 5/16	48 1/4
„ Francia	—	5.54	5.52
„ Italia	—	6.23	6.22
„ España	—	5.03	5.02
„ Norte América	—	105.20	105.80
„ Brasil	—	20.250	20.200
„ Suiza	—	5.01	5.01

BANCO ALEMAN TRANSATLANTICO

Sobre Alemania	—	4.89	—
„ Bélgica	—	6.02	—
„ España	—	5.01	—
„ Norte América	—	105.50	—
„ Suiza	—	4.98	—

BANCO POPULAR ARGENTINO

Sobre Londres	—	48 5/16	—
„ Francia	—	5.55	—
„ Italia	—	6.21	—
„ Alemania	—	4.76	—
„ España	—	5.03	—

BANCO COMERCIAL ITALIANO

Sobre Londres	48 1/2	48 1/4	48 1/4
„ Francia	5.58	5.52	5.51
„ Italia	6.25	6.21	6.20
„ España	5.06	5.02	5.01
„ Norte América	—	105.70	105.70

BANCO DE ITALIA Y RIO DE LA PLATA

Sobre Londres	—	48 5/16	—
„ Francia	—	5.54	—
„ Italia	—	6.21	—
„ España	—	5.01	—

BANCO DE GALICIA Y BUENOS AIRES

Sobre Londres	—	48 5/16	—
„ Francia	—	5.50	—
„ Italia	—	6.19	—
„ España	—	5.01 1/2	—

BANCO GERMANICO DE LA AMERICA DEL SUR

Sobre España	—	5.01	—
„ Alemania	—	4.88	4.81
„ Suiza	—	4.98	—
„ Dinamarca		3.36	
„ Holanda		2.21	
„ Nueva York	—	105.20	105.35
„ Bélgica	—	6.02	—

BANCO HOLANDES DE LA AMERICA DEL SUR

Sobre Londres	—	48 5/16	48 1/4
„ Paris	—	5.52	5.51
„ Italia	—	6.21	6.20
„ España	—	5.02	5.01
„ Alemania	—	4.88	4.87
„ Holanda	—	2.21	2.20
„ Países Escandinavos	—	1.41	1.48
„ Norte América	—	105.40	105.50

BANCO FRANCES DEL RIO DE LA PLATA

Sobre Londres	—	48 1/4	48 1/4
„ Francia	—	5.55	5.52
„ España	—	5.03	5.02
„ Estados Unidos	—	105.50	105.60
„ Italia	—	6.22	—

BOLSA DE CEREALES

Entrada de cereales

Diciembre 22 de 1915.

I Brian. — Trigo, 920 bolsas; maíz, 5.048 bolsas; avena, 840 bolsas.

Sola. — Trigo, 9.109 bolsas; maíz, 1.339 bolsas; avena, 1.797 bolsas; nabo, 72 bolsas.

Puerto. — Lino, 3.750 bolsas.

Pacífico. — Tirgo, 1.300 bolsas; pasto, 1.258 fardos pasto chico.

Rural. — Maíz, 423 bolsas; avena, 910 bolsas.

Retiro. — Patatas, 274 bolsas.

Buenos Aires. — Trigo, 970 bolsas; cebada, 293 bolsas.

Riachuelo. — Pasto, 400 fardos chicos.

Total de las entradas: Trigo, 20.596 bolsas; maíz, 10.200 bolsas; lino, 3.750 bolsas; avena, 6.767 bolsas.

Entradas de hoy en el Once: Trigo, 8.297 bolsas; maíz, 1.970 bolsas; avena, 3.163 bolsas; cebada, 547 bolsas; harina, 150 bolsas; pasto, 918 fardos grandes.

Ventas efectuadas hoy en la Bolsa de Cereales

Trigo Barletta. — 105 bolsas Once (nuevo), $ 11; 615 bolsas Once (viejo), $ 11; 700 bolsas Once (viejo), $ 11; 1.293 bolsas Sola, (viejo), $ 10.25.

Trigo ruso. — 800 bolsas depósito dársena, (viejo), $ 10.30; 1.300 bolsas Palermo (viejo), $ 10; 139 bolsas Once (viejo), $ 10; 124 bolsas Once (viejo), $ 9; 600 bolsas Once (viejo), $ 9; 113 bolsas Once (viejo), $ 9.10; 147 bolsas Once (viejo), $ 7.50.

Trigo australiano, — 140 bolsas Once (nuevo), $ 11.50.

Trigo varias clases. — 2.223 bolsas Haedo (viejo), $ 10.50; 530 bolsas Sola (viejo), $ 8.90; 5.394 bolsas Sola (viejo), $ 7.80.

Lino. — 1.370 bolsas Once, $ 11.90.

Nabo. — 101 bolsas Sola, $ 13.90.

Cebada y avena. — 110 bolsas Once, $ 4.60.

Maíz amarillo. — 150 bolsas Sola, $ 4.80; 136 bolsas Sola, $ 4.75; 273 bolsas Sola, $ 4.70; 207 bolsas Buenos Aires, $ 4.70; 346 bolsas Puente Alsina, $ 4.70; 350 bolsas Sola, $ 4.75; 100 bolsas depósito dársena, $ 4.70; 1.300 bolsas depósito dársena, $ 4.70; 551 bolsas Sola, $ 4.60; 398 bolsas Sola, $ 4.40; 254 bolsas Brian, $ 4.50; 265 bolsas Once, $ 4.30; 121 bolsas Sola, $ 4.30.

Maíz colorado. — 195 bolsas Once, $ 5; 640 bolsas Once, $ 4.90.

Maíz morocho. — 127 bolsas Once, $ 4.65; 100 bolsas Sola, $ 44.40.

Avena. — 180 bolsas Sola (nueva), $ 5.20; 489 bolsas Once (nueva), $ 515; 2.222 bolsas Brian (nueva), $ 5; 520 bolsas Once (nueva), $ 4.90; 273 bolsas Once (nueva), $ 4.85; 520 bolsas Once (nueva), $ 4.80; 191 bolsas Sola (vieja), $ 4.50; 2.000 bolsas depósito aduana (vieja), $ 4; 235 bolsas Once (vieja), $ 4; 105 bolsas Once (vieja), $ 3.50.

MERCADO CENTRAL DE FRUTOS

MOVIMIENTO del 22 Diciembre 1915.	ENTRADA 1915	ENTRADA 1914	SALIDA 1915	SALIDA 1914
Lana kilos	177.952	1.181.254	540.020	758.772
» recibida desde el 1.° de Julio	12.551.058	12.970.777		
Lanares, Atados	503	4.199	24	37
Vacunos, Cueros	4.6[illegible]	2.478	542	318
Yeguarizos »	242	575	67	158
Cerda, Bultos	14	51	18	89
Plumas »	1	1	4	[illegible]
Grasa, sebo, aceite, bls	—	—	—	3
Varios	6	4	5	23
Maíz, bolsas	—	—	13	—
Trigo »	—	—	95	—
Otros cereales »	—	—	70	10
Entrada total de cereales	28.599	191.[illegible]		
Existencia				
Lana, kilos	[illegible]	14.557.56[illegible]		
Cereales, bolsas	[illegible]	41.[illegible]		
Productos varios, kilos				
Entrada	—	51.160		
» total desde el 1.° de Junio	92.870.570	17.264.072		

Wagones descargados hoy, 117

Carros » 24

El Mercado está habilitado para el recibo de lanas

MERCADO DE PASTO. — EST. CABALLITO

Han entrado hoy a este mercado 978 fardos grandes de pasto.

VENTAS DE HOY

L. Fernández—

40 fardos alfalfa grandes . . . . 39.—

36 fardos mezcla grandes . . . . 25.—

EST. BULLRICH

T. Devoto y Cía.—

40 fardos alfalfa grandes . . . . 35.—

EST. BUENOS AIRES

D. Monteverde—

36 fardos mezcla grandes . . . . 29.—

MERCADO DE PATATAS

Han entrado a la estación Retiro 274 bolsas patatas.

Los precios de venta en esta estación fueron los siguientes: Patatas segunda clase, de $ 0.[illegible] a 1.00 los 10 kilos.

MERCADO DE VACUNOS LINIERS

En general el mercado se presenta favorable para todas las categorías de tropas, a pesar de la abundante entrada del día; como consecuencia de la buena demanda e interés reinante en plaza.

La entrada de hoy en este mercado fué de 4913 cabezas, clasificadas en la siguiente forma: Novillos 3267, Vacas 1253, Terneros 371 y Bueyes 15.

Porcinos entraron 213.

Los precios corrientes de la mañana fueron los siguientes:

Bueyes para frigorífico de	$ 201	a 205
Id. id. consumo	» 76	» 151
Novillos m. esp. para frigorífico	» —	» —
Id. esp. id.	» 211	» 227
Id. id. consumo	» 71	» 2[illegible]
Novillitos ídem ídem	» 30	» 155
Vacas ídem ídem ídem	» 45	» 165
Vaquillona ídem ídem	» 35	» 145
Terneros ídem ídem	» 15	» 81

Por porcinos los precios variaron entre $ 0.3[illegible] a 0.37 el kilo.

Ventas de hoy

Arzeno Hnos. y Fortunato B.—

22 novillos g. y c. gorda, Olavarría . . . 146.—

1 vaca gorda ídem . . . . 134.—

Bargo, Jaseurain y Etchegaray—

20 novillos g. y c. gorda, Suipacha . . . 166.—

10 id. c. gorda ídem . . . . 142.—

2 vacas m. gordas, E. Ríos 137.50

15 ídem g. y c. gorda, ídem . . . 120.—

4 bueyes gordos, Lincoln . . . . . . 190.—

1 novillo g. y c. gorda ídem . . . . 155.—

1 vaca gorda ídem . . . . 137.—

4 vaquillonas g. y c. gorda ídem . . 112.—

3 ídem ídem ídem . . . . 100.—

1 ternero bueno ídem . . . . 70.—

Ayerza e hijos—

38 novillos g. y c. gorda, Cañuelas . 170.—

10 ídem flacos ídem . . . . 85.—

6 vacas b. carne ídem . . . . 80.—

10 vaquillonas ídem ídem . . . . . . 70.—

6 ídem flacas ídem . . . . 60.—

4 terneros regulares ídem . . . . . 26.—

Bellocq e Hita—

30 novillos gordos, a Plata . . . . . 185.—

7 vacas m. gordas ídem . . . . . . 140.—

1 novillos c. gorda ídem . . . . . 132.—

2 novillitos gordos ídem . . . . . 125.—

15 novillos c. gorda, Bahía Blanca . . 125.—

10 ídem ídem ídem . . . . 118.—

Bunge y Born—

44 vacas m. gordas, D. Alvear . . . 130.—

8 novillitos b. carne, Arrecifes . . . 70.—

6 ídem g. y c. gorda ídem . . . . 102.—

3 vaquillonas c. gorda ídem . . . . 89.—

1 ternero bueno ídem . . . . 57.—

Benítez y Murré

22 novillos c. gorda Soledad . . . . 112.—

22 ídem ídem ídem . . . . 110.—

22 ídem ídem ídem . . . . 107.—

22 ídem ídem ídem . . . . 103.—

20 ídem flacos ídem . . . . 85.—

3 ídem c. gorda, Sunchales . . . . 108.—

5 vacas ídem ídem . . . . 100.—

9 vaquillonas ídem ídem . . . . . 82.—

Carriquiry, Casaux y Cía.—

10 vacas g. y c. gorda San luis . . . 125.—

2 ídem ídem ídem . . . . 110.—

40 novillos especiales E. Ríos . . . . 214.—

8 ídem gordos ídem . . . . 190.—

Crespo y Rodríguez—

8 novillos g. y c. gorda, Arenales . 165.—

5 ídem ídem ídem . . . . 145.—

1 toruno buena carne ídem . . . . 100.—

8 terneros buenos ídem . . . . . . 65.—

24 novillos c. gorda, Santa Fe . . . 138.—

1 vaca g. y c. gorda ídem . . . . 125.—

12 ídem ídem Junín . . . . 105.—

7 vaquillonas m. esp. Lincoln . . . 145.—

1 ídem g. y c. gorda ídem . . . . 110.—

3 novillos ídem ídem . . . . 150.—

12 ídem c. gorda ídem . . . . . . 128.—

9 ídem ídem ídem . . . . 115.—

2 vaquillonas b. carne ídem . . . . 70.—

Cucullu Felipe L.—

20 novillos gordos, Pehuajó . . . . 180.—

10 ídem esp. Olavarría . . . . . . 211.—

Devoto y Cía. Tomás—

53 novillos m. gordos, Las Heras . . 206.—

13 vacas g. y c. gorda, Olavarría . . 120.—

5 terneros buenos ídem . . . . . . 55.—

5 ídem gordos ídem . . . . 81.—

10 vaquillonas ídem ídem . . . . . 115.—

9 vacas g. y c. gorda, Suipacha . . 115.—

6 novillos c. gorda ídem . . . . . 120.—

7 vacas ídem ídem . . . . 95.—

4 terneros buenos ídem . . . . . . 65.—

36 novillos c. gorda C. de Areco . . 120.—

4 bueyes flacos ídem . . . . 80.—

15 novillitos ídem E. Ríos . . . . . 50.—

10 vaquillonas ídem ídem . . . . . 50.—

70 ídem ídem ídem . . . . 38.—

55 novillitos ídem ídem . . . . . . 38.—

Elordy y Cía. Juan—

7 vacas g. y c. gorda, La Pampa . . 125.—

10 vaquillonas b. carne ídem . . . . 78.—

14 terneros buenos ídem . . . . . . 60.—

5 ídem ídem ídem . . . . 55.—

Frers Julián—

40 novillitos esp. Pilar . . . . . . 215.—

20 vacas gordas ídem . . . . 130.—

Gioja y Etcharr—

2 novillos c. gorda, E. Ríos . . . . 125.—

13 vacas g. y c. gorda ídem . . . . 117.—

7 novillitos b. carne ídem . . . . . 70.—

8 ídem c. gorda ídem . . . . 84.—

Lizarraide Hnos.—

2 vacas gordas, Marcos Paz . . . . 135.—

8 ídem g. y c. gorda ídem . . . . 115.—

6 terneros buenos ídem . . . . . . 55.—

4 ídem ídem ídem . . . . 65.—

1 novillitos c. gorda, Cañuelas . . . 95.—

1 ídem b. carne ídem . . . . 70.—

3 novillitos c. gorda ídem . . . . 125.—

2 terneros regulares . . . . 53.—

2 toruncs c. gorda ídem . . . . . 145.—

1 ídem ídem ídem . . . . 110.—

60 novillos esp. Santa Fe . . . . . 227.—

1 ídem g. y c. gorda . . . . 150.—

1 ídem ídem ídem . . . . 160.—

Luro Hnos.—

1 toruno c. gorda. Santa Fe . . . . 112.—

9 novillos ídem ídem . . . . 103.—

10 ídem ídem ídem . . . . 109.—

10 ídem ídem ídem . . . . 117.—

19 ídem ídem ídem . . . . 123.—

12 novillitos g. y c. gorda . . . . . 110.—

Lalor Juan—

8 novillos gordos, Chacabuco . . . . 193.—

40 ídem g. y c. gorda, E. Ríos . . . 145.—

17 ídem c. gorda, ídem . . . . . . 132.—

5 ídem ídem Azul . . . . 122.—

3 ídem g. y c. gorda ídme . . . . 156.—

2 torunos ídem ídem . . . . 161.—

2 ídem c. gorda, Santa Fe. . . . . 130.—

3 novillos ídem ídem . . . . 121.—

12 vacas m. gordas ídem . . . . . 144.—

3 novillos g. y c. gorda ídem . . . 155.—

19 ídem c. gorda ídem . . . . . . 118.—

3 vaquillonas flacas ídem . . . . 64.—

4 novillos ídem ídem . . . . 83.—

8 ídem c. gorda, Marcos Paz . . . 110.—

13 novillos c. gorda ídem . . . . . 127.—

4 vaquillonas flacas Santa Fe . . 68.—

9 vaquillonas c. gorda ídem . . . . 89.—

2 vacas y c. gorda ídem . . . . . 120.—

9 novillitos c. gorda ídem . . . . . 82.—

6 novillitos flacos ídem . . . . . . 63.—

12 ídem c. gorda Marcos Paz . . . 86.—

16 vaquillonas esp. ídem . . . . . 132.—

5 novillos flacos ídem . . . . . . 71.—

8 vacas g. y c. gosda ídem . . . . 117.—

4 torunos flacos Corrientes . . . . 76.—

Salaberry y Bercetche—

1 ternero, bueno, Entre Ríos. . 60.50

2 vaquilonas, buena carne, id. . 78.—

4 vaquilonas, carne gorda. . . 90.—

4 novillitos, carne gorda, id. . . 97.50

3 vacas, carne gorda, id. . . . 114.—

5 vaquillonas, carne gorda, id. . 97.50

4 novillos, carne gorda, id. . . 121.—

1 vaquillona, carne gorda, id. . . 97.—

2 vacas flacas, Rodríguez. . . 45.—

1 novillo, carne gorda, id. . . . 128.—

10 novilos, carne gorda, id. . . 89.50

18 vaquillonas, carne gorda, Azul 79.50

1 novilo, carnegorda, Bragado. . 138.—

2 novillos, gordos, id. . . . . 205.—

2 noviles, muy gordos, id. . . . 185.—

57 novillos gordos, Santa Fe . . . 180.—

8 vaquiolnas flacas, Morón . . . 58.50

3 terneros regulares ídem . . . 29.50

4 ídem buenos ídem . . . . . . 62.—

17 terneros ídem ídem . . . . . 55.—

2 vacas c. gorda ídem 96.50

1 toruno b. carne ídem . . . . . 101.—

2 vacas flacas, Santa Fe . . . . 67.—

2 terneros regulares ídem . . . 45.50

5 ídem buenos ídem 5550

5 ídem regulares ídem 425.0

14 vaquillonas flacas ídem . . . 55.—

11 dem ídem ídem . . . . 47.—

4 terneros regulares ídem . . . . 52.—

12 novillitos flacos ídem . . . . 62.—

1 novillo c. gorda ídem . . . . . 113.—

10 vacas ídem ídem 97.50

9 ídem ídem ídem . . . . 92.—

15 ídem ídem ídem . . . . 92.—

15 novillitos flacas Bmé. Mitre . . 67.—

Juan Lalor—

10 novilos flacos, Corrientes. . . 81.—

21 noviles id. id. . . . . 77.—

17 novillos id. buena carne, id. . 98 —

15 novilos id. flacos, id. . . . . 82.—

17 novillos id. id. . . . . 81.—

16 novilles id. id. . . . . 87.—

17 novillos. id. . . . . 84.—

16 novilos gordos, Azul. . . . . 181.—

18 vacas gordas, id. . . . . . . 132.—

16 vacas g. y carne gorda, id. . . 125.—

7 novillos, carne gorda, Matanza 176.—

1 novillo gordo y carne gorda, id. 176.—

7 novillos, carne gorda, id. . . . 175.—

3 novilos, carne gorda, Santa Fe 80.—

9 novillos cacos, id. . . . . . . 95.—

4 novillos, buena carne, id. . . . 10.0—

11 novillitos blacos, id. . . . . . 50.—

Lanusse Pedro y Antonio—

1 novilo, carne gorda, E. Ríos. . 101.—

1 vaca, carne gorda, id. . . . . 103.—

1 vaquillona, carne gorda, id. . . 98.—

7 novillitos, carne gorda, id. . . 69.—

10 novillos, carne gorda, id. . . 106.50

1 vaca, gorda, id. . . . . 135.—

1 novillo, carne gorda, id. . . . 140.—

11 novillitos, g. y carne gorda, id 105.—

1 novilol, carne gorda, id. . . . 147.—

6 novillitos, carne gorda, id. . . 87.50

1 toruno, carne gorda, id. . . . 147.—

5 vacas, carne gorda, id. . . . . 103.—

10 vaquillonas, flacas, id. . . . . 66.—

12 novillos, flacos, Santa Fe. . . 75.—

10 vacas, carne gorda, id. . . . . 95.—

7 novillitos, flacos, id. . . . . . 64.—

2 vaquillonas, especiales, E. Ríos 140.—

1 novillo, g. y carne gorda, id. . 14.—

3 novillos, carne gorda, id. . . . 135.—

Amoretti Cayetano—

5 vacas m. gordas, Gües	141.—
5 ídem g. y c. gorda, ídem	110.—
4 ídem c. gorda ídem	87.—
1 torumo íd. íd.	140.—
9 terneros regulares	37.—

Ardohain Miguel—

15 novillos c. gordos, B. Blanca	145.—
31 novillos c. gorda íd.	145.—

Accame y Bellini—

12 vacas m. gordas, Chacabuco	140.—
15 novillos g. y c. gorda íd.	147.—
11 ídem ídem ídem	167.—
7 ídem c. gorda ídem	131.—
6 vaquillonas g. y c. gorda ídem	105.—
6 novillitos b. carne ídem	70.—
4 vacas c. gorda B. Blanca	105.—
7 terneros mamones ídem	40.—
2 ídem regulares ídem	50.—
4 novillitos g. y c. gorda ídem	108.—
1 novillo c. gorda Pehuajó	108.—
1 vaquillona ídem ídem	85.—
2 ídem flacas ídem	55.—

MERCADO DE ABASTO PROVEEDOR

Diciembre 22 de 1915.

Se rescargaron hoy en este mercado 99.500 kilos de verduras y 14.600 kilos de fruta en general.

Movimiento

Verduras y legumbres. — Como sus entradas siguen siendo nominales, a ello se debe el que los precios de los artículos de este renglón se mantengan sostenidos.

Frutas. — no obstante haber aumentado los precios de las variedades de esta categoría, continúan firmes, como se puede observar en el resumen que damos a continuación:

Dufaznos primer americano, de $ 8 a 10 el canasto; duraznos varias clases regulares, de $ 3.50 a 7 el canasto; pelones del Tigre, de $ 5 a 6 el canasto; peras de San Juan, de $ 5 a 8 el canasto; damascos del Tigre, de $ 4 a 7 el canasto; ciruelas, de $ 4.50 a 5.50 el cajón; higos de Mendoza, de $ 1.50 a 2 el cajón de 100; naranjas en general, de $ 24 a 28 el millar; ananás, de $ 40 a 50 el cien; sandías, de $ 13 a 18 el cien; manzanas extranjeras, de $ 6 a 16 el cien; peras, de $ 1.80 a 2 la caja; frutillas, de $ 4 a 6 los 10 kilos; castañas, de $ 4 a 4.50 los 10 kilos; uva blanca de España, de 18 a 20 el cajón de 30 kilos; uva negra de España, de $ 13 a 15 el cajón de 30 kilos; bananas, de $ 1.20 a 3.50 el cacho, según condición, calidad y cantidad.

MERCADO DE LANARES. — TABLADA

Diciembre 22 de 1915.

La entrada habida hoy en este mercado revistió bastante importancia, pero a pesar de esto la plaza mantuvo las mismas cotizaciones que rigen desde principio de la semana, debido a que operan con buen interés la mayoría de los compradores de frigorífico y consumo.

La entrada fué de 13.729 animales, habiéndose vendido durante la mañana 12.241 cabezas, repartidas en la forma siguiente:

La Plata Cold, 4.016; La Blanca 603, Compañía Sansinena, 2.130; Las Palmas, 658; Frigorífico Argentino, 691; Armour, 833; I. 3.319 los mataderos locales.

Los precios extremos del día fueron los siguientes:

Capones frigorífico, de	$ 10.30 a 15.—
Capones matadero, de	„ 15.50 a 17.50
Ovejas matadero, de	„ 10.40 a 17.—
Borregos matadero, de	„ 6.80 a 8.50
Borregos frigorífico, de	„ 10.— a 10.80
Corderos frigorífico, de	„ 8.— a 9.50
Corderos matadero, de	„ 3.80 a 7.50
Corderos pelados mat., de	„ 6.30 a 7.20
Corderos pelados frig., de	„ 7.50 a 8.50

VENTAS DE HOY

Bargo, Lascurain y Eetchegaray—

18 ovejas matadero, Rauch	13.80
14 capones frigorífico, Rauch	13.50
118 corderos matadero, Rauch	6.70
15 corderos pelados matadero, Rauch	6.70
90 capones frigorífico, A. Corti	12.—

Beazley Manuel y Rodolfo—

204 capones matadero, Rauch	15.40

Bellocq e Hita—

12 ovejas matadero, Bellocq	12.—
136 borregos frigorífico, Bellocq	10.—
60 borregos frigorífico, Girodias	10.—
80 borregos matadero, Girodias	7.60
25 borregos frigorífico, S. Domingo	8.50
70 borregos matadero, S. Domingo	6.80

Bunge y Born—

20 corderos matadero, Durañona	7.50
148 corderos matadero, Durañona	6.—

Chapar Juan y Cía.—

14 corderos pelados matadero, Rauch	4.80
20 corderos pelados frig., Cachain	8.—
24 corderos pelados frig., Cachain	8.—
220 corderos peld., frig., Murature	8.40

Accame y Bellini—

45 corderos peld. mat., Cachain	7.—
151 corderos peld. mat., Cachain	6.50
24 corderos matadero, Cachain	7.50
202 corderos frigorífico, Cereales	10.80

Cuculiu Felipe L.—

55 ovejas matadero, Goñi	12.60
24 corderos frigorífico, Goñi	8.50

Cooperativa de Hacendados—

270 capones mataderos, Reserva	16.—

Cariquiery, Casaux y Cía.—

41 capones mataderos, Egaña	16.40
26 ovejas matadero, Egaña	14.30
22 capones frigorífico, Egaña	13.50
531 ovejas matadero, B. Blanca	8.20

Arancet y Cía., Pedro—

227 corderos frigorífico, Maza	8.50
67 ovejas matadero, Rolón	12.—
17 borregos matadero, Rolón	8.50

Enea e hijo, Antonio—

248 corderos frigorífico Atienso	10.40

Goñi e hijo, Ignacio—

122 corderos frigorífico, Cereales	10.90
138 corderos frigorífico, Cereales	10.50
141 corderos frigorífico, Cereales	9.50
13 capones frigorífico, Cereales	14.30

Elordy y Cía., Juan—

88 corderos frigorífico, M. Cané	9.30

Ardohain Miguel—

316 capones frigorífico, Dollas	11.80
301 capones frigorífico, Dollas	11.80

Lalor Juan—

220 capones frigorífico, Rauch	13.60
40 capones matadero, O'Higgins	17.50
168 capones frigorífico, O'Higgins	15.—
91 capones frigorífico, O'Higgins	14.—

Lanusse Pedro y Antonio—

27 capones matadero, P. Biauz	16.—
11 ovejas matadero, R. Biauz	16.—
393 capones matadero, Solanet	15.80
56 ovejas matadero, Solanet	14.60
178 capones frigorífico, Pringles	14.30
990 capones frigorífico, Echagüe	12.—
57 ovejas matadero, Echagüe	10.50
90 ovejas matadero, Berutti	13.50
44 corderos frigorífico, Berutti	9.—
83 corderos matadero, Berutti	7.20
50 capones frigorífico, B. Ville	10.30
30 ovejas matadero, B. Ville	10.30
300 borregos frigorífico, R. Biaz	11.10
40 borregos matadero, R. Biaz	8.—
27 corderos matadero, R. Biaz	6.80

Linch y Cía., Leandro—

166 capones frigorífico, Solanet	14.80
25 capones frigorífico, Solanet	16.50

Lanús, Florencio y Alfredo—

258 corderos frigorífico, Riglos	11.10
132 corderos frigorífico, Riglos	10.50
120 corderos frigorífico, Anchorena	9.50
248 corderos frigorífico, Thames	9.—
230 corderos frigorífico	8.70
91 corderos frigorífico, Atienzo	9.50
16 ovejas matadero, Atienzo	13.—

Matheu y Cía.—

61 ovejas matadero, Alberdi	14.—
34 ovejas matadero, Alberdi	11.50

Méndez y Cía., J. M.—

30 capones frigorífico, Cabildo	14.30
27 corderos frigorífico, Cabildo	9.—
43 corderos matadero, Macachín	7.—
15 capones frigorífico, Macachín	15.—
75 corderos frigorífico, Macachín	14.—

Gioja y Etchart—

50 capones frigorífico, Echagüe	11.—
88 ovjas matadero, Echagüe	10.40
32 corderos frigorífico, Echagüe	8.—

Costa y Fayanes—

138 capones frigorífico, Casalins	15.—
12 ovejas matadero, Casalins	13.—

Devoto y Cía., Tomás—

287 capones frigorífico, La Gloria	14.—

Otaegui y Cía., Modesto—

119 corderos frigorífico, Maza	8.20

Peña y Cía., Julio L.—

199 ovejas matadero, Clincia	10.50

Salaberry y Bercetche—

100 corderos pel. mat., Anchorena	6.30
113 corderos pel. mat., Anchorena	6.30
80 corderos pel. mat., Anchorena	6.30
10 corderos pel. frig., Anchorena	8.50
18 corderos pel. mat., Anchorena	7.60

Urtasun e hijo—

61 corderos mat., Udaquiola	6.80
28 corderos pel. mat., Udaquiola	6.50
30 corderos pel. mat., Udaquiola	6.50
91 corderos pel. mat., Udaquiola	3.80

Videla Hnos.—

23 capones invernada, E. Ríos	10.—
165 ovejas invernada, E. Ríos	8.80
50 ovejas invernada, E. Ríos	8.80
36 corderos pel. matadero, E. Ríos	6.80
24 corderos matadero, E. Ríos	5.20

Serantes, Caime y Cía.—

67 capones frigorífico, Uriburu	14.30

Sansot Beltrán—

15 ovejas matadero, Anguil	17.—
25 ovejas matadero, Anguil	15.—
40 ovejas matadero, Anguil	13.30
88 corderos frigorífico, Anguil	9.50
26 corderos frigorífico, Anguil	8.50
77 corderos frigorífico, Lonquimay	9.—
20 corderos frigorífico, Lonquimay	9.—
103 ovejas matadero, Lonquimay	11.—

REMATES DE ESTA NOCHE Y MAÑANA

Judiciales.—Inmuebles

Terreno en Merlo (F. C. O.), 1.900 hectáreas, 31 áreas, 54 c. Base: $ 566.66 m|n. Mañana a las 4 p. m.—M. Villar Sáenz Peña y Vidal.

—Terreno en Bernal (F. C. S.) 4.668.98 metros. Base: $ 2.000 m|n. Mañana a las 3 p. m.—S. F. Renny.

—Dos chacras en San Rafael (F. C. O.) La primera 25 hectáreas, 50 áreas, y la segunda 28 hectáreas 38 áreas. Base: $ 16.000 m|n. Mañana a las 3 p. m.—Silvestre Cremona.

—Propiedad en Somellera 1599. Base: pesos 3.850 m|n. Mañana a las 4 p. m.—J. B. Collella y Cía.

—Terreno en Mira Mar, 2 manzanas. Base $ 32.998.06 m|n. Mañana a las 4 p. m.—A. C. Taquini y Cía.

—Minas de cobre, plomo y plata en los Andes, mañana a las 6 p. m. — Tuchini y Cía.

Banco Hipotecario Nacional

Casas en La Plata. Hipoteca: $ 10.000 moneda nacional. Base: $ 14.500 m|n.

Particulares.—Inmuebles

Terreno en Mendoza, 50 lotes. Sin base, mañana a las 4 p. m.

Terreno en Bahía Blanca. Sin base, mañana a las 4 p. m.

Terreno en Mataderos. Base: $ 0.75 vara cuadrada, mañana a las 4 p. m.

Terreno en Berisso. 2.400 metros cuadrados. Sin base, mañana a las 4 p. m.—Carlos A. Galli.

Haciendas

Mañana a las 2.30 p. m.—Casares Hnos. y Diehl.

—Mañana a las 2 p. m.—Martín Parraguirre.

—En San Antonio de Areco, 1.830 vacunos, mañana a las 11.30 a. m.—Güiraldes, Ladau y Mulvihill.

—En Zárate, mañana a la 1 p. m.—Eduardo Jolly.

—En Ferrari, mañana a las 12 m.—Améso-la, Arrinda y Cía.

—En José C. Paz, 440 novillos y vacas, mañana a la 1 p. m.—P. Menvielle.

Muebles

Mañana a las 8 p. m.—Adolfo Calvente.

—Mañana a las 8 p. m.—Juan A. Rúa.

—Fábrica de carruajes: muebles y útiles, mañana a la 1.30 p. m.—R. Frattini y Cía.

—Muebles de restaurant y hospedaje, mañana a las 2 p. m.

Artículos generales

Esta noche a las 8 y mañana a la 1 p. m.—C. Vilches y Cía.

—Hoy a las 8 p. m.—Cuviello y Cía.

—Mañana a la 1 p. m.—Ayerza, Cullen y Seoane.

—Rurales: mañana a las 3.30 p. m.—Los mismos.

—Cigarrería, librería y música, mañana a las 2 p. m.—Manuel Marasco.

—Cigarros habanos, mañana a las 4 p. m.—Guerrico y Williams.

—Judicial.—Artículos de electricidad, mañana a las 2 p. m.—J. Barral y Cía.

—Judicial: zapatería, mañana a las 2 p. m. J. P. Bollini y Cía.

ADUANA

EXPORTACION DE PRODUCTOS DEL PAIS

Se han exportado en el día de ayer por el puerto de la capital, los siguientes productos:

Para Londres: 18.455 bolsas maíz con kilos 1.150.000.

Para Nueva York: 1.072 fardos lana con 164.933 kilos; 50 fardos cerda, con 20.315 kilos; 25 fardos cueros cabras, con 10.343 kilos; 11 fardos cueros nutria, con 4.601 kilos; 225 cascos sebo, con 49.396 kilos; 814 bolsas lino, con 49.376 kilos; 83 rollizos de quebracho, con 53.000 kilos.

Para Génova: 80.500 kilos de acero viejo; 91 rollizos de quebracho, con 52.000 kilos.

Para Ivoerberg: 2.500 bolsas lino, con 150.000 kilos.

Para Havre: 14.356 bolsas maíz, con kilos 200.288; 1.773 bolsas lino, con 102.000 kilos; 40 cajones manteca, con 1.000 kilos; 376 cascos sebo, con 207.485 kilos; 100 fardos lana, con 44.684 kilos; 533 bolsas sangre seca, con 30.450 kilos.

Para Dinamarca: 7.702 bolsas maíz, con kilos 485.226.

Para Amsterdam: 8.134 bolsas semitín, con 330.000 kilos; 3.794 bolsas nabo, con 193.458 kilos; 3 tambores petróleo, con 1.395 kilos; 294 fardos lana, con 132.354 kilos; 3.823 bolsas tortas oleaginosas, con 253.895 kilos; 685 cascos sebo, con 140.482 kilos; 125 cajones sebo, con 18.125 kilos; 75 cascos tripas, con kilos 19.924; 27.502 bolsas maíz, con 1.774.912 kilos; 14.207 bolsas lino, con 817.590 kilos.

MARITIMAS

Vapores esperados

Vapor francés Pampa, de Marsella, en la Dársena Norte, con pasajeros y carga general, entró a las 6 a. m.; id. inglés Harmonides, de Liverpool, en el dique 3, con carga general.

Vapores a salir

Vapor inglés Wanetta, de la Dársena Sud para Comodoro Rivadavia; id. id. Sabia, de dique 1, para Liverpool, con pasto.

Vapores de los ríos

Llegaron: Roma, Río de la Plata y Ciudad de Buenos Aires, de Montevideo; Berna, de Asunción y escalas.

Salen: Roma, a las 7 p. m.; Ciudad de Buenos Aires, a las 10 p. m. y Río de la Plata, a las 10.15 p. m., para Montevideo; Golondrina, para Gualeguaychú; Labrador, para Concepción del Uruguay; Luna, para Carmelo; y Bolivia, para Formosa y escalas.

Línea de la Costa Sud

Vapor nacional Madrid, saldrá el 31 del corrente, para Bahía Blanca y Puerto Madryn; id., id. Rawson, saldrá el 24 del corriente, para Río Gallegos y escalas; id, id. Asturiano, llegará mañana de Punta Arenas y escalas; id. id. Atlántico, de ésta para Punta Arenas, llegó hoy a Comodoro Rivadavia; id. id. Argentino, saldrá hoy de Punta Arenas para ésta.

Vapores en viaje

Vapor español Reina Victoria Eugenia, llegó el 20 a Barcelona, procedentes de ésta; id. inglés Darro, de Liverpool para ésta, salió el 20 de Santos a las 5.30 p. m.; id. Amiral Sallaudiarze, es esperado el 30 del corriente procedente de El Havre; id. id. Amiral Jaureguiberry, salió el 20 de Lisboa para ésta.

Movimiento de buques de ultramar, habido en el puerto de la Capital, desde las 8 a. m. de ayer, hasta las 8 a. m. de hoy.

Entradas: Vapor inglés Spencer, id. id. Sorata, id. noruego Esperanca, id. inglés Hermione, id. id. H. Saddia, id. francés Pampa.

Salidas: Barca italiana Francesco, vapor inglés Thessaly.

Giros

Harmonides, dique 3, sección 2.a, a descargar.

Sorata, dique 3, sección 2.a, a descargar.

1.o de Mayo, Dársena Sud, parte Oeste, a cargar.

Foro, dique 3, elevadores, a embarcar.

Lapa, dique 3, elevadores, a embarcar.

Asrmore, dique 3, elevadores, a embarcar.

Globe, dique 1, embarcadero, a embarcar.

Dique seco

Hoy saldrá del dique seco el vapor brasileño Lapa y entrará el vapor inglés Kelvinhead.

El vapor Oronsa

Este paquete de la Mala Real, de la línea del Pacífico, llegó ayer a Montevideo, procedente de Liverpool; los pasajeros para este puerto llegaron esta mañana con el vapor Ciudad de Buenos Aires.

Prácticos de turno para los vapores de salida

Del puerto: 1 Santiago Fritti; 2 Miguel Guozden, 3 José Valenciano, 5 Nicolás Guozden, 6 Pedro Desimoni, 7 G. Piñochi, 8 F. Pinasco, 9 Antonio Mitre.

Del Río de la Plata: 2 A. Cortadi, 3 S. Melopoulos, 4 J. Clivan, 5 M. Bakara, 6 C. Falangas, 7 A. Adamakis, 9 P. Gallarza.

Del río Paraná: 3 A. Núñez, 5 M. Soko, 6 B. Traverso, 7 M. Formenti, 8 J. Lottero.

Del río Uruguay: 1 F. Boero, 2 A. Seghighi, 3 C. Gatto.

Salida de pasajeros

Pasajeros de cámara salidos anoche con el vapor Ciudad de Montevideo, para Montevideo:

Manuel Goldemberg y familia, Miguel Riquel y señora, Joaquín Cunha y familia; Mauro Mc. Lean, Juan Ampone y familia, José del Río y familia, Carlos F. Gutiérrez y señora, Samuel Smicles y señora, Mariano Grantichs y familia, Celia Berro, Raúl Espezel, Juan Viola, José Martínez, Carlos Wrig, Arturo Lieveck, Jhon J. Powell, menor Valdez, menor Valdez, Elías Gutiérrez, Juan Valente. Minga A. de Maupas, Carmen López, Celia Maupas e hijo, Diego Semino y señora.

AVISOS VARIOS

CASA VACCARO

La Casa de Cambio más acreditada de la República

LOTERÍA NACIONAL

Comisiones en General

AVENIDA DE MAYO 646

BUENOS AIRES

WHISKY BUCHANAN

EDICTOS JUDICIALES

Por disposición del señor juez de 1.a instancia en lo comercial de la Capital, doctor Félix Martín y Herrera, se hace saber a todos los acreedores del concurso a GIANELLI, VESCOVO Y CIA., que se encuentra de manifiesto en secretaría por el término de ocho días, el estado de distribución provisorio presentado por la sindicatura. Al mismo tiempo se convoca a todos los acreedores a junta, que tendrá lugar el día veinte y siete del corriente a las 2 p. m. en la sala de audiencias del juzgado, a objeto de procederse a la regulación de honorarios del síndico liquidador señor don Orestes C. Isola. — Buenos Aires, Diciembre 15 de 1915. — Teodoro Becú, secretario.

Por disposición del señor juez de comercio de la Capital, doctor Eduardo M. Naón, se hace saber a los acreedores del concurso formado a don JUAN ANTONIO SAN MARTIN, que el síndico ha presentado un estado provisorio de distribución, el que estará de manifiesto en secretaría durante ocho días, a los efectos de lo dispuesto en el art. 119 de la Ley de Quiebras.

Buenos Aires, Diciembre 17 de 1915.— González Gowland. 8 D.

Intendencia Municipal de la Capital

En cumplimiento del artículo 10 de la ley de pavimentación 7091 y del 1o. de su ordenanza reglamentaria, se cita a los propietarios de las calles Balbastro entre las de Beauchef a Centenera, Tandil entre las de San Fernando a Cárdenas, Arrecifes entre las de San Fernando a Cárdenas y Esquiú entre las de avenida Sáenz a Centenera, cuyo afirmado va a construirse en virtud de las licitaciones públicas aprobadas en los expedientes 17.254 L 915, 79.897 L 914 y 20.261 L 915 y adjudicadas a los empresarios señores Bianenlli Hnos y Laseaiea, Pablo Cattaneo y P. Biscay y Cía., para que comparezcan a la inspección de catastro del departamento de Obras Públicas (avenida de Mayo núm. 525, 4o. piso), a fin de que presten su conformidad con la extensión, forma y límites asignados a sus respectivos inmuebles.

Fíjase, para tal fin, el plazo improrrogable de quince días, a contar desde la fecha.

Una vez expirado éste, y durante los quince subsiguientes, podrán hacerse las reclamaciones referentes al prorrateo del costo de la obra, ante la inspección general de calzadas (avenida de Mayo núm. 525, piso 3o.), cuya dependencia tendrá a disposición de los contribuyentes las planillas de liquidación.

La falta de presentación dentro de los términos citados, dará por consentidas y conformes las referidas operaciones y anulará cualquier reclamación que en lo sucesivo se interponga. — Buenos Aires, diciembre de 1915.— El secretario.

PROFESIONALES

MEDICOS

Secretas-Sífilis-Piel

DOCTOR SARACENI especialista)

Cura rápida de enfermedades secretas, estrecheces uretrales, blenorragia y orquitis. Curación de la sífilis con aplicación sin dolor del - - - - - - - - - -

606 - 914

De 8 a 11 a.m. y de 2 a 9 p.m. CORRIENTES 17

Dr. A. F. CELESIA

Cirugía y enfermedades de señoras. De 2 a 4 p. m. — Bartolomé Mitre 1791.

Farmacia Americana

Ciencia y Trabajo. Legítimo y barato. Recetas para todas las sociedades. Carlos Calvo 4000 y Almirante Brown 801. — Serapio Domínguez, farmacéutico.

Dr. FRANCISCO BEIRO

TALCAHUANO 287

U. T. 796, Libertad.

Doctor CANTARELL Especialista en las enfermedades de la piel, vías urinarias, secretas de ambos sexos y las propias de las señoras. Tratamiento científico, eficaz y rápido de la neurastenia, debilidad vital y agotamiento.

De 2 a 5 p. m. LAVALLE 910 y 8 a 9 p. m.

ABOGADOS

A. V. LOPEZ

ABOGADO — GANGALLO 564

Dr. Ignacio Córdoba (hijo)

ABOGADO — LAVALLE 1378

DOCTOR VICENTE C. GALLO
Estudio: Avenida de Mayo 1411.
U. T. 665 (Libertad)

DOCTOR FERNANDO SAGUIER
Estudio: Florida 440.
U. T. 6087 (Avenida)

DOCTOR TOMAS DE VEYGA
Estudio: Sarmiento 643. U. T. 6060 (Aven.)
La Plata, calle 7 N.o 791. U. T. 377, La Plata

DOCTOR LEOPOLDO MELO
Estudio: Bmé. Mitre 311
U. T. 1913 (Avenida) y 1866 (Juncal)

DOCTOR TOMAS A. LE BRETON
Estudio: Bmé. Mitre 343
U. T. 486 (Avenida) y 5068 (Juncal)

DOCTOR ERNESTO CORVALAN
Estudio: Avenida de Mayo 981
U. T. 3900 (Libertad)

DOCTOR JULIO A. ROJAS
Estudio: Uruguay 546. Dpto. 2.
U. T. 1955, (Libertad)

ESTUDIO DE LOS Dres. CELESIA y SILVA
Tucumán 900, U. T. 1465 (Libertad)

DOCTOR LUIS J. ROCCA
Anchorena 626.—U. T. 841 (Mitre)

DOCTOR LEOPOLDO LOBOS
Estudio: Maipú 462
U. T. 22 (Avenida) y 3710 (Avenida)

DCTOR EMILIO ZORRAQUIN
Estudio: Cangallo 666
U. T. 270 (Avenida) y 3894 (Juncal)

DOCTOR LEONARDO PEREYRA IRAOLA
Esmeralda 1212, U. T. 1521 (Juncal)
Estudio: Florida 880. U. T. (Av.)

DOCTOR HIPOLITO LEYS
Estudio: Lavalle 930, U. T. 3608, (Lib.)

DOCTOR VICTOR M. MOLINA
Estudio: Avenida de Mayo 605
U. T. 4954 (Avenida)

DR. ANTONIO BARRERA NICHOLSON
Estudio: Tucumán 1353, U. T. 806 (Libertad)

DOCTOR DOMINGO E. SALABERRY
Defensa 188

DOCTOR F. NUÑEZ LOZANO
Estudio: Cangallo 673
Unión Telefónica 844 (Avenida)

DOCTOR JOSE LEON RODEYRO
Estudio: Lavalle 1514, de 11 a 5 p. m.
U. T. 19 (Libertad)

DOCTOR MARIANO A. ECHENAGUCIA
Domicilio y estudio: Colombres 1309

DOCTOR ANDRES FERREYRA (HIJO)
Estudio: Lavalle 1378
Unión Telefónica 4240 (Libertad)

DOCTOR RAUL MANRIQUE
Estudio: Lavalle 730
U. T. 6197 (Avenida) y 357 (Mitre)

DOCTOR JOSE M. GIUFFRA
Estudio: Talcahuano 446

DOCTOR PEDRO A. FOX
Estudio: B. Mitre 754

DOCTOR CARLOS F. MELO
Estudio: Lavalle 1378
Unión Telefónica 3784 (Libertad)

BANCOS

BANCO DE ITALIA Y RIO DE LA PLATA.—

Unico corresponsal en la República del Tesoro Italiano del Banco di Napoli.—Casa central, Bartolomé Mitre 43b al 448.—Sucursales: En la capital: Núm. 1, Corrientes esq. Pueyrredón; núm. 2, Montes de Oca 2099; núm. 3, Paseo de Julio 1258; núm. 4, Moreno 1500; núm. 5, Rivadavia 8495. En el interior: Rosario de Santa Fe, La Plata, Bahía Blanca, Paraná, Concordia, Gualeguaychú, Gualeguay, Uruguay, Victoria, La Paz, Resistencia (Chaco).

Capital realizado	$ 10.000.000 oro
Fondo de reserva	„ 922.330 „
Fondo de previsión	„ 2.300.000 „

Agencias: Puerto Ingeniero White (Bahía Blanca); Ensenada (La Plata).

Se abona moneda nacional y oro sellado:

Por depósitos en cuenta corr.	1 o/o
A plazo fijo de 30 días	2 „
A plazo fijo de 60 días	3 „
A plazo fijo de 90 días	4 „
A plazo de 180 días	4 1/2 „
A mayor plazo	Convencional

El Banco expide cartas de crédito vende giros y transferencias por cable sobre todas las principales ciudades de Europa, Norte América, Brasil Chile, Paraguay, República Oriental del Uruguay, como también emite giros y recibe remesas al cobro sobre todas las sucursales del Banco de la Nación Argentina y órdenes de pago sobre los pueblos de Italia.

El Banco trata en general todas las operaciones bancarias. — Buenos Aires, octubre 1.o de 1915. — **Onorio Stoppani**, director-gerente.

Automóviles y carruajes para paseo

SERVICIOS FUNEBRES

IRIBARNE & Cía.

Casa central: TACUARI 344

TELÉFONOS: U. Telef. 446 y 1513, Libertad—Coop. 652, Central

NO CONFUNDIR

ESTADISTICA DE EXPORTACION DE LINO

por los principales puertos de la República, desde el año 1880 hasta 1914 inclusives

EN TONELADAS

Años	Bs. Aires	La Plata	B. Blanca	S. Nicolás	Sta. Fé	Rosario	V. Constit.	Varios	Totales
1880	948	—	—	4	—	6	—	—	958
1881	5.824	—	—	25	94	385	—	67	6.395
1882	18.644	—	—	16	444	1.443	—	2.805	23.352
1883	12.118	—	—	—	2.409	1.559	—	6.976	23.062
1884	13.474	—	—	22	3.893	2.288	—	14.315	33.992
1885	30.090	—	—	6.410	5.832	8.026	—	19.068	69.426
1886	7.690	—	—	1.181	6.726	8.579	—	13.514	37.690
1887	27.618	—	—	1.032	20.662	21.591	—	10.305	81.208
1888	15.218	—	—	2.799	6.929	6.714	—	8.563	40.223
1889	10.488	—	—	2.386	4.307	6.221	—	4.794	28.196
1890	11.711	—	—	2.641	4.497	8.973	—	2.899	30.721
1891	9.667	31	—	267	102	1.867	—	279	12.213
1892	21.381	2.433	—	2.290	954	1.523	—	607	42.987
1893	22.046	2.837	—	6.653	19.794	17.419	2.561	689	72.199
1894	38.740	9.173	—	9.984	17.482	20.825	5.368	2.863	104.435
1895	74.364	15.024	—	27.482	42.451	95.741	9.405	11.976	276.443
1896	65.734	5.803	—	38.264	20.316	77.552	8.978	13.028	229.675
1897	55.688	3.393	—	34.371	6.648	48.965	5.117	8.295	162.477
1898	41.396	1.665	—	7.510	29.964	75.153	416	2.800	158.904
1899	44.931	1.793	—	24.260	40.010	90.644	1.145	14.930	217.773
1900	55.509	2.207	—	41.770	43.093	72.668	1.937	6.073	223.257
1901	62.676	1.316	—	35.977	63.678	152.065	11.987	11.129	338.828
1902	138.340	1.533	119	63.931	15.386	75.256	30.468	18.904	340.937
1903	226.069	941	924	70.364	46.324	182.957	25.518	40.504	593.601
1904	250.517	14.698	—	80.782	110.632	301.698	43.445	78.769	880.541
1905	209.532	2.115	330	70.836	12.162	275.404	13.054	71.359	654.792
1906	167.109	10.176	204	86.988	25.046	162.290	11.247	75.436	538.496
1907	239.489	10.982	170	111.319	57.457	188.054	20.690	135.215	763.736
1908	279.374	15.665	8.853	95.938	117.120	360.727	21.627	156.346	1.055.650
1909	293.295	3.429	2.147	97.102	67.306	280.021	488	143.434	887.222
1910	224.394	4.213	154	72.750	30.897	169.049	136	152.706	654.299
1911	184.401	1.337	395	19.543	29.864	125.372	—	82.798	443.710
1912	141.888	2.166	304	12.170	45.893	174.669	1.803	150.657	529.550
1913	246.613	14.517	406	74.112	158.802	275.831	1.543	247.652	1.019.476
1914	161.355	15.972	42	69.098	134.532	216.401	2.800	261.380	861.580

Adolfo Bullrich y Cía.

Sucursales y remates-ferias de haciendas periódicos en Bahía Blanca, Azul, Chascomús, 30 de Agosto, Necochea, Coronel Suárez, Utracán, Quequén y De Bary.

120 toros Durham puros por cruza—

Liquidación de 120 toros Durham puros por cruzamiento, de 2 y 3 años arriba, de distintos y conocidos orígenes y procedentes del establecimiento "Timote". Se rematarán

El viernes 24 de diciembre, a las 5 p. m. en la casilla de los señores Salaberry y Bercetche, en los Mataderos, en Liniers, con orden terminante de vender sin restricción ninguna. Por lo que den.

La venta se hará con los toros clasificados en lotes de 5 y 10.

Comisión a cargo de los compradores.

Otros informes, en nuestra casa, Florida 209 y 273. — Adolfo Bullrich y Cía.

Shorthorn de pedigree—

14 vacas con crías al pie, seis vacas servidas, seis vaquillonas y dos toritos de un año Shorthorn de pedigree procedentes de la cabaña La Vasconia, del señor Esteban Haróstegui se rematarán

El miércoles 29 de diciembre, a las 3 de la tarde en nuestra casa, San Martín 254. Comisión a cargo de los compradores.—Adolfo Bullrich y Cía.

En La Belén y Las Barrancas—

160 carneros Lincoln puros, 144 caballos y yeguas de tiro en buen estado 17 vacunas lecheras y los útiles y enseres de las chacras, 1000 bolsas de maíz, dos carros de cuatro ruedas, dos zorritas, arados, postes, alambre tejido, varillas, chapas de cinc, un galponcito desarmado, etc., etc., en la cabaña La Belén y Las Barrancas, en Lezama, ferrocarril Sur.

El jueves 23 de diciembre, a las 11 a. m. Oportunamente detalles completos. — Adolfo Bullrich y Cía. 7 p.

ADOLFO CALVETE

Teléfono 3790 Av. **Cangallo 442**

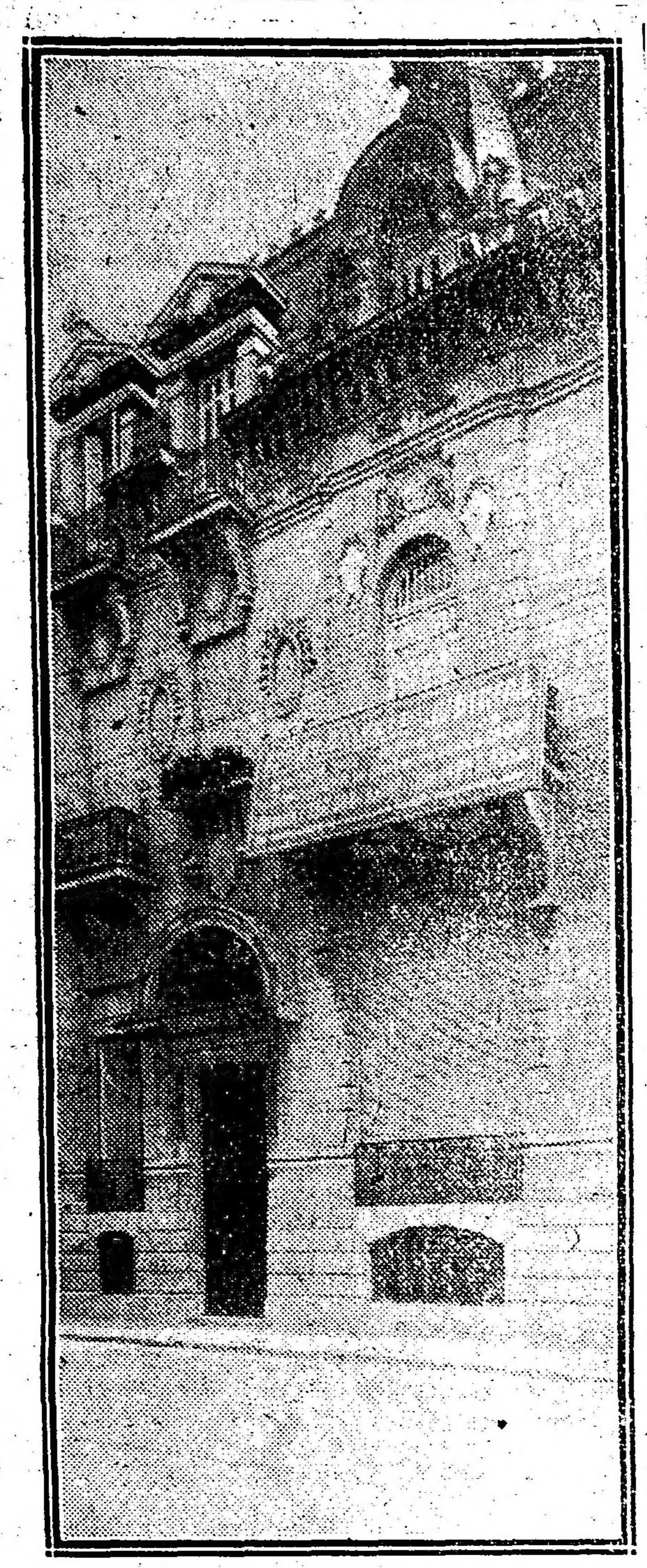

JUDICIAL. — SUNTUOSO PALACIO. — ARENALES 939. — Por disposición del señor juez en lo civil, doctor Julián V. Pera y como perteneciente a los juicios sucesorios de don Federico Gándara y doña María Casares de Gándara, remataré

El **domingo 26 de Diciembre**, a las 5 de la tarde el lujoso hotel actualmente ocupado por el señor ingeniero Angel Gallardo, calle Arenales 939, entre als de Suipacha y Carlos Pellegrini y cuyo edificio está distribuído del modo siguiente: planta baja primer piso, segundo piso, azotea y subsuelo. Entrada con puerta de hierro, puerta al subsuelo de roble y puerta cancel con cristales.

PLANTA BAJA. — Gran vestíbulo sala, antesala, escritorio, comedor, jardín de invierno, hall, toilette, pasaje, ofice, segundo comedor, etc. Piso alto: 5 habitacoines, comedor prvé, vestíbulo, boudoir, guardarropa, 2 baños, hall, terraza y pasaje.

Segundo piso. — Tres dormitorios, galería y vestíbulo, ascensor, baño, comedor de servicio, cocina, antecocina, baño, despensa y water closet.

Subsuelo. — Portería, sala de juego, 4 dormitorios, depósitos, pasaje, etc.

Su terreno mide 11.52 metros o sean 13.30 varas de frente al Sur, 32.70 metros, igual a 37.76 varas en su costado Este y 32.80 metros, igual a 37.87 en el costado Oeste, lo que hace una superficie de 377.28 m. c., o sean 503.04 varas cuadradas.

Este palacio hecho a todo costo y con todo el confort moderno, ha sido construído por el arquitecto Amílcar Durelli; con frente imitación piedra, marquesina a la entrada, balcones de hierro artísticos, pisos de parquets en toda la casa, cielorrasos decorados, carpintería de roble cloacas, aguas corrientes, luz eléctrica, gas, etc.

Renta $ 750 mensuales. Tasación: $ 350.000. Base, las 2|3 partes o sean $ 233.333.33 m|n.

Para visitarlo, como para tratar facilidades de pago, dirigirse a mis escritorios, Cangallo número 442. Otros informes, a los Tribunales, secretaría del doctor Enrique Peña, 6o. piso. Exigiré 8 o|o a cuenta de precio y como seña y 2 o|o de comisión. — Adolfo Calvete.

Ricos muebles importados, en Belgrano

El **JUEVES 23 DE DICIEMBRE**, a las 8 de la noche, remataré por orden de su dueño, en su casa calle Conde 2128, casi esquina Juramento.

DETALLE. — Regio juego de marroquí de escritorio 3 piezas, cortinas de brocato, estores de puntilla, mesa fomoir, notable araña de bronce y rica carpeta, alfombra smyrna; salamandra, mesa juego, cuadros óleos y grabados artísticos, 2 mesas redondas, cortinados de seda con galerías de bronce, alfombra smyrna, araña de bronce 14 luces, platería, cristales, porcelanas, etc.; 2 juegos dormitorios, uno de roble y otro lacqué con espléndidas camas de bronce, ropero 3 cuerpos con espejo, juego de vestíbulo, alfombra persa, adornos, heladera, chaisse longue, muebles de cocina, etc. En exposición el día del remate, de 9 a. m. en adelante. Comisión 10 o|o. Otros detalles, a mis escritorios, Cangallo 442. — Adolfo Calvete.

Espléndida casa-quinta en Belgrano—

Con grandes facilidades de pago. A comprar de verdad sin plata. Orden terminante de liquidar por lo que dén, arriba de las hipotecas.

El **DOMINGO 26 DE DICIEMBRE** a las 5.30 de la tarde, remataré sobre la misma la notable casa-quinta moderna, calle Juramento números 3184 y 3188, esquina a la de Freyre, con edificio hecho a todo costo, compuesto de zaguán, gran hall, galería, tres grandes salones, seis dormitorios, dos piezas de servicio, dos cuartos de baño, cocina, antecocina, gran sótano, garage depósito para nafta, gallinero, parral y notable parque jardín con plantas finas.

El terreno mide 35 varas de frente por 35 varas de fondo, ad corpus, revoques imitación piedra, gas, luz eléctrica, aguas corrientes; barrio de cloacas, carpintería elegida, cielorrasos decorados y todas las comodidades de una casa moderna hecha con todo confort. Base, 62.000 $ m|n. que reconoce la propiedad en 2 hipotecas, una de 50.000 $ y otra de 12.000 a 2 años de plazo ambas con 9 por ciento de interés anual y el resto al contado. Para visitar la casa y otros detalles, ocurrir a mis escritorios. —Cangallo 442. Exigiré el 8 por ciento a cuenta de precio y 2 por ciento por mi comision.—Adolfo Calvete.

SALABERRY & BERCETCHE

4.500 VACUNOS 4.500

25.000 LANARES 25.000

En el establecimiento "LA ANGELITA"

Sobre la estación CAÑADA VERDE (F. C. P.)

El día MARTES 28 de DICIEMBRE, remataremos las siguientes haciendas:

VACUNOS

300 novillos Durham, 2 años.
1250 novillitos Durham, 1 1|2 año, una sola marca.
1250 vaquillonas Durham, 1 1|2 año, una sola marca.
930 vacas Durham con
820 terneros al pie.

Toda esta hacienda es de alta mestización Durham de una sola marca en su mayor parte y se encuentra en muy buen estado.

LANARES

11.500 ovejas Lincoln, de vientre.
6700 borregos y borregas Lincoln.
4000 capones Lincoln, de cuatro dientes, listos para matadero y frigorífico.
2500 capones Lincoln, de dos dientes.
300 carneros Lincoln.

Llamamos especialmente la atención de los interesados, sobre este lote de hacienda, lanar, toda ella de alta mestización Lincoln y de origen de los establecimientos del doctor **Tomás E. de Anchorena.**

Esta hacienda se presentará a la venta, debidamente clasificada en lotes. Los carneros son todos de buen servicio y se venderán en lotes pequeños.

TRENES: Los interesados de la capital federal y estaciones intermedias hasta Cañada Verde (F. C. P.) podrán tomar el tren que sale de RETIRO (Pacífico), el día lunes 27 de diciembre, a las 8 p. m. El regreso se efectuará el mismo día del remate, en un tren especial que correrá desde Cañada Verde a Retiro, donde llegará el día miércoles 29 de diciembre.

Nuestra comisión será de 2 por ciento a cargo del comprador y 2 por ciento a cargo del vendedor.

Para más informes, dirigirse a nuestro escritorio, Defensa 188. — Salaberry y Bercetche.

AYARRAGARAY
SCHINDLER
GOWLAND

En Villa Sauze (F. C. O.)

(PARTIDO DE Gral. VILLEGAS)

El jueves 30 de diciembre a la 1

8275 vacunos 8275

DETALLE

NOVILLOS

450 novillos de 3 1|2 años, gran clase.
750 novillos de 2 1|2 años, mochos, 1 marca, excepcional clase y estado.
700 novillos de 2 años, mochos, 1 marca, excepcional clase y estado.
650 novillos de 2 años, gran clase y estado.
1050 novillos de 1 1|2 años, mochos, 1 marca, excepcional clase y estado.
950 novillos de 1 1|2 a 2 años, 1 marca, gran clase.
800 novillos de 1 y 1|2 años, gran clase y estado.

VACAS

502 vaquillonas de 3 años, gran clase, en parición.
148 vaquillonas de 1 1|2 a 2 años, gran clase.
1275 vacas, gran clase, con
700 terneros.

Tanto los novillos como las vacas se venderán en lotes de 200 cabezas con opción. Nos permitimos recomendar muy especialmente la consignación anotada de los señores Barreto Hermanos; compuesta de 2.500 novillos marca líquida del establecimiento "LA MAGDALENA" estación Barreto, F. C. P., todos mochos, criados y desarrollados en alfalfa ES UN LOTE EXTRAORDINARIO POR SU CLASE Y ESTADO.

Los interesados [illegible] Sud y Este de la Provincia, tienen la combinación de las líneas de la Compañía General y La Plata al Meridiano V, que distan solamente de Villa Sauze, 7 y 10 leguas respectivamente.

HORARIO DE TRENES: — Salida del Once el miércoles 29 a las 7.05 p. m., pudiendo regresar el mismo día del remate.

Informes y pedidos de local, en nuestro escritorio, Lavalle 757, Buenos Aires.

LICITACIONES

Intendencia Municipal de la Capital

Llámase a licitación pública para el día 23 del corriente a las 2 p. m., para la construcción del adoquinado de granito con base de hormigón de cal de las calles Mármol de Rivadavia a Belgrano, Treinta y Tres de Rivadavia a Victoria y Yapeyú de Victoria a Belgrano, de acuerdo con el pliego de condiciones que puede consultarse en la oficina de licitaciones.—Avenida de Mayo 525, primer piso.—Buenos Aires, diciembre 15 de 1915.—El secretario. N. 31

Intendencia Municipal de la Capital

Llámase a licitación para efectuar el servicio de desagotamiento de los pozos negros y cámaras sépticas de las dependencias de la Asistencia Pública y barrio obrero Butteler, durante el año próximo. Se efectuará el día 24 del corriente, a la 1.30 p. m. El pliego de condiciones puede consultarse en la oficina de licitaciones. — Buenos Aires, diciembre 14 de 1915. — El secretario. v25D.

Intendencia Municipal de la Capital

Llámase a licitación para la limpieza y conservación de las obras sanitarias de todas las dependencias municipales durante el año próximo. Se efectuará e día 24 del corriente, a las 3 p. m. El pliego de condiciones puede consultarse en la oficina de licitaciones. — Buenos Aires, diciembre 15 de 1915. — El secretario. v25D.

Intendencia Municipal de la Capital

Llámase a licitación para la provisión de petróleo durante el primer semestre de 1916. Se efectuará el día 24 del corriente, a las 2.30 de la tarde. El pliego de condiciones puede consultarse en la oficina de licitaciones. — Buenos Aires, diciembre 15 de 1915. — El secretario. v25D.

Intendencia Municipal de la Capital

Llámase a licitación para la provisión de avena hasta el 31 de Marzo de 1916. Tendrá lugar el día 23 del corriente a la 1.30 p. m. El pliego de condiciones puede consultarse en la Oficina de Licitaciones.—Buenos Aires, Diciembre 16 de 1915.

El secretario.

Intendencia Municipal de la Capital

Llámase a licitación para la provisión de leche a los hospitales municipales, durante el primer semestre del año 1916. Tendrá lugar el día 23 del corriente, a las 2.30 p. m. El pliego de condiciones puede consultarse en la Oficina de Licitaciones.—Buenos Aires, Diciembre 16 de 1915.

El secretario.

Intendencia Municipal de la Capital

Llámase a licitación para la provisión de huevos y conejos durante el primer trimestre de 1916. Tendrá lugar el día 23 del corriente a las 3 p. m. El pliego de condiciones puede consultarse en la Oficina de Licitaciones.—Buenos Aires, Diciembre 16 de 1915

El secretario.

Intendencia Municipal de la Capital

Llámase a licitación por la provisión de Lámparas de filamento metálico con destino al alumbrado público eléctrico. Tendrá lugar el día 28 del corriente a la 1.30 p. m. El pliego de condiciones puede consultarse en la oficina de Licitaciones. — Buenos Aires, Diciembre 19 de 1915. — El secretario.

V. S. Lobato y Cía.

CAMPO EN LAMADRID—

Parte del antiguo establecimiento "La Vigilancia" de Cepeda, hoy conocido por "San Juan", son 1.419 hectáreas a 5 leguas de Lamadrid, a 1 de Libano y a 1 1|2 de Lastra. Actualmente se encuentra en parte sembrado de trigo y maíz, lo que demuestra su buena calidad, agua de 2 a 4 metros, dulce, libre de inundaciones, fuera de la zona de desagües. Base $ 70 hectárea, pudiendo dejarse $ 40 por hectárea en hipoteca, a 1, 2 o 3 años al 9 o|o. Título perfecto. Tiene un contrato de locación por 300 hectáreas, a $ 5 la hectárea, que vence dentro de dos años que deberá respetarse. El resto arrendado sin contrato hasta Marzo próximo también a 5 pesos.

El lunes 27 de Diciembre, a las 3, en nuestra casa, Rivadavia 639. El campo está bien alambrado, tiene 4 divisiones, población de material de 5 piezas, un galpón grande, dos molinos y tanques de 200.000 y 160.000 litros, montes y varias otras mejoras. Puede visitarse por Libano.

Seña, 8 o|o. Comisión, 2 o|o. Informes y planos, Rivadavia 639. — V. S. Lobato y Cía.

M. VILLAR SAENZ PEÑA y VIDAL

JUDICIAL

1900 Hectáreas - 31 Areas - 54 Centiáreas en MERLO (F. C. O.)

El Establecimiento "LA BENIGNA" de CANO

Dividido en 14 lotes **MAÑANA** *A PLAZOS*

a las 4 p. m. en nuestro Salón de ventas: **PERÚ 103 esq. VICTORIA**

BASE: $ 566.66 m/n. la hectárea

Por orden del Señor Juez de lo civil Dr. Arturo Seeber y como perteneciente al expediente Nº 6220 (curatela del Señor Roberto Cano), cuyos autos tramitan por la Secretaría del Señor Juan M. Cabrera. Todo comprador abonará el 8 % a cuenta de precio y el 2 % de nuestra comisión. Para revisar el expediente a la Secretaría indicada: Palacio de Justicia, 6º piso. Por mayores informes y planos a nuestra casa de remates. U. T. 702, Avenida.

ESPECTACULOS

TEATROS

COLISEO — PLAZA LIBERTAD — EL 24 DE Diciembre a las 11 p. m., La Fiesta de Navidad. Gran representación a beneficio de las familias de los reservistas, organizada por un comité de señoras y señoritas italianas.—Programa: "Il canto del rimpatrio", "Il soldati Balilla [illegible]", [illegible] LA FIGLIA DEL REGGIMENTO.—Platea, [illegible] $.

SAN MARTIN — ESMERALDA [illegible] — EMPRESA [illegible] y Cía. — Compañía [illegible] José González Castillo y [illegible] — Maestro concertador [illegible] — [illegible] y 15 bailarines [illegible] FERDIDO [illegible] con MARTIN FIERRO — Platea, [illegible] $.

APOLO — CORRIENTES 1372. — COMPAÑIA Nacional de comedias [illegible] de don Joaquín de Vedia.—Primer actor [illegible] Roberto Casaux.—Primer actor [illegible] — Hoy, función extraordinaria [illegible] LA ETERNA MENTIRA, LA ESTRELLA DEL GATO NEGRO, EL DISTINGUIDO CIUDADANO. En los entreactos [illegible] — Platea, [illegible] $.

COMEDIA. — C. PELLEGRINI 140 — COMPAÑIA de zarzuela dirigida por Miguel Lamas. — Hoy: a las [illegible] EL ALMA DEL LEON. — A las [illegible] CLEOPATRA, estreno EL VERBO AMAR, EL RAMO DE AZAHAR. — Platea, 1 $ por sección.

Mañana estreno del sainete LOS HOMBRES DEL DIA. El lunes estreno: LA ALEGRIA DE LOS VIEJOS.

MARCONI. — RIVADAVIA 2328. — COMPAÑIA lírica italiana. — Maestro director y concertador Bruno Mari. — El viernes 24: La ópera en tres actos TOSCA. — Platea, 2.50 $.

MAYO. — AVENIDA DE MAYO Y LIMA. — COMPAÑIA de zarzuela y revistas española de Palomero-Palacios. — Hoy: ALMA DE DIOS, LA VERBENA DE LA PALOMA, LAS POBRECITAS MUJERES y bailes por la pareja de baile español hermanos Fuentes. — Platea, 1 $ por sección.

BUENOS AIRES. — CANGALLO 1[illegible].—THEATRE Catalá, patrocinado por el Casal Catalá, Centre Catalá, Centre Balear y Círculo Valenciano. — Primera actriz, Carmen Jarque. Primeros actores: Juan Domenech, Casimiro Ros, Agustín Morató. — Hoy: La comedia en tres actos TORRERS D'HIVERN. — Platea, 1.50 $.

BATTAGLIA. — (ANTES NACIONAL NORTE). — Santa Fe 1850. — Venus-Kursaal.—Dirección: J. Osés. — Compañía de variedades y atracciones.—Hoy: Variado programa, tomando parte todos los artistas. Continúa el gran campeonato de lucha grecoromana. — Platea, 1.20 $.

VARIEDADES Y CIRCOS

CASINO. — MAIPU 326. — COMPAÑIA DE VAriedades y atracciones. — Hoy: Exito de la compañía argentina de pochades, zarzuelas y sainetes nacionales, dirigida por el primer actor Antonio Daglio. La bufonada bailable en un acto AGENCIA ARTISTICA, y a continuación gran pericón "Por Marfa". Variado programa por los artistas de la compañía de variedades. — Entrada general, 1 $.

ROYAL THEATRE. — CORRIENTES 839. — GRAN compañía nacional de operetas y revistas. — Dirección: Favora-Bayón Herrera.—Hoy, a las 6 p. m.: Aperitif-Tango.—Entrada gratis. — A las 9.15: LA DIVINA COMEDIA, "LA PRENSA" DE HOY, LOS PRONOSTICOS DE MARTIN GIL. — Platea, 1 $.

PARQUE JAPONES. — CALLAO Y PASEO DE Julio. — Abierto todos los días de 2 de la tarde a 12.30 de la noche: Atracciones al aire libre. Teatro Romano.—Entrada 1 $, con dos vales gratuitos, uno para el teatro y el otro para una atracción.

SKATING RINK L'AIGLON — FLORIDA 146. — Patinaje sobre ruedas. Tres secciones diarias: mañana, tarde y noche. Gran banda Sese.

CIRCO ANSELMI. — LAVALLE Y LARREA. — Compañía acrobática y de dramas nacionales. — Próximamente debuto de la nueva compañía.

FRONTON BUENOS AIRES, CORDOBA 112[illegible]. — Hoy a las 9.15 p. m. dos partidos de pelota a cesta. El primero a 30 tantos, entre Ilacia y Americano, contra Abando, Loreta y Ugalde. El segundo a 40 tantos entre Chiquito y Arnedillo contra Baracaldés y Erdoza mayor.

CINEMATOGRAFOS

PALACE THEATRE. — CORRIENTES 757. — Hoy dos funciones. — Noche: Un romance argentino.

SELECT. — SUIPACHA 482. — HOY FUNCION tarde y noche: La banda de Satán. Acción perversa del hermano de Carlitos.

EMPIRE THEATRE. — CORRIENTES Y MAIPU. —Hoy función tarde y noche: Nobleza gaucha. Aires nacionales por Arturo Nava.

CINE OPERA. — CORRIENTES [illegible]. — HOY FUNción tarde y noche: Variado programa con estrenos.

SPLENDID THEATRE. — SANTA FE 1848.—HOY función tarde y noche: Variado programa con estrenos. — Mañana: Ivona y Diana, por la Bertini.

ESMERALDA. — ESMERALDA 41[illegible]. — LUJOSO cine con grandes atracciones. — Hoy función tarde y noche, con estrenos.

PETIT PALACE. — LIBERTAD 2[illegible]. — HOY FUNción tarde y noche: Variado programa con estrenos.

Peluquería y perfumería Gravina

MASAJES FACIALES

SERVICIO ESMERADO

755 CARLOS PELLEGRINI 755

ECOS PARLAMENTARIOS

Discusión del presupuesto

EL PETROLEO DE COMO O O RIVADAVIA

Discurso del diputado Demarchi

Intervención del diputado Araya

Empezó la sesión de ayer, con el discurso del ministro de hacienda, en el cual se ocupó de levantar los diversos cargos que se hicieran al ejecutivo, así como de explicar las causas que originaron el actual déficit en el presupuesto, que entre los años 1914 y 1915 llegan a la respetable suma de 208 millones.

Habla luégo el señor Atencio, quien aconseja se haga un estudio detenido del renglón de recursos, en especial de la renta aduanera, y sostiene que la discusión del presupuesto debía empezar por el estudio de los gastos, aunque sin hacer mayor cuestión por ello.

El señor Echagüe usa de la palabra para manifestar que la comisión y el señor ministro han estado de acuerdo al apreciar la situación, pero que al hacer el estudio han partido de diversos puntos de vista, pues mientras la comisión ha estudiado lo que será el presupuesto en gastos y en ingresos, el ministro ha estudiado lo que será el movimiento de pago de la nación.

Esto origina una réplica del señor ministro. Luego vuelve a tomar la palabra el señor Atencio para ocuparse más extensamente de la situación.

El señor Pastor rectifica al señor Atencio.

El diputado Demarchi pronunció el discurso que damos a continuación y en el cual aboga por la intensificación de la industria petrolífera.

El petróleo es un nuevo recurso

Sr. Demarchi. — La he solicitado, señor presidente, porque después de haber oído con la atención que me merece la exposición que acaba de hacer el señor ministro de hacienda y la anterior del señor diputado por Buenos Aires, miembro informante, me encuentro bastante alarmado con respecto a la situación general del estado.

Entiendo que si en el presupuesto hubiese un déficit posible de la renta, éste ha de ser cubierto en alguna forma; quiero aprovechar la oportunidad de la presencia del señor ministro y del señor presidente de la comisión de presupuesto, para pedirles informes a este respecto. Pero con el objeto de no molestar nuevamente la atención de la cámara, voy a hacer desde luego algunas manifestaciones en términos generales.

Soy de los que creen, señor presidente, que estamos experimentando las consecuencias de errores y de situaciones que se han producido involuntariamente en el mundo entero y naturalmente repercuten sobre nosotros también. Soy de los que piensan que como acto de gobierno no es suficiente el limitarse a economías con la disminución del sueldo de los empleados públicos. Creo, señor presidente, que el gobierno tiene en sus manos otros recursos para aumentar las rentas públicas y obtener los recursos que puede necesitar.

No es incumbencia de los diputados, sin embargo, entrar en estas tareas de detalle; es que corresponden al poder ejecutivo, porque ningún miembro de la cámara está en condiciones de apreciar, en primer lugar, cuáles son las necesidades del estado, ni elegir la mejor forma de crear nuevos recursos. Pero sin que esto implique formular un cargo, me atrevo a decir que está en la conciencia de los señores que forman parte del gobierno, que a este respecto hay un renglón en el cálculo de recursos que ha sido... no sé si puedo decir olvidado, pero por lo menos afirmaré que no se le ha dado la importancia que tiene.

Atinadas observaciones

Antes de aumentar los impuestos que gravan a todos los habitantes, — en esta situación, — hay que buscar otras fuentes de renta.

Me inclino a creer, señor presidente, que por parte del estado, no ha habido tal vez esa preocupación, ese deseo de buscarlo. Hago esta afirmación, señor presidente, como miembro de esta cámara, porque quiero declinar toda responsabilidad al respecto.

Hemos tenido la suerte de descubrir en el país un combustible líquido que tiene muchísima importancia, no sólo porque podría suministrarse en tiempos normales en condiciones muy ventajosas, sino también porque es un factor muy importante para el consumo doméstico y para el desarrollo industrial. Refiérome a la explotación del petróleo, de Comodoro Rivadavia. La cámara en diversas ocasiones ha solicitado del poder ejecutivo informes a este respecto. A pesar de que debiera ser un renglón bastante importante en el presupuesto, no tenemos absolutamente ninguna noticia de lo que el poder ejecutivo hace o piensa hacer a este respecto.

Con su producto no vamos a cubrir, indudablemente, todo el déficit tan grande que se ha anunciado, pero sin embargo puede tener con esa explotación sumas que podrían alcanzar a cantidades de cierta consideración, en un tiempo relativamente corto.

Me parece, señor presidente, que hemos perdido lastimosamente un año, y tal vez algo más. El poder ejecutivo estaba en el deber de traernos aquí un proyecto para dar a esa explotación el desarrollo que ella puede y debe tener. En el mismo presupuesto, como tuve ocasión de manifestarlo, cuando fué enviado por el poder ejecutivo, no se hacía ninguna mención de ese importante renglón de recursos nacionales. Actualmente, en su misma exposición, el señor ministro no nos ha dicho nada a este respecto, y cabe a mi sinceridad declarar lo siguiente; parece que el poder ejecutivo al último tiene algo proyectado, como me lo ha informado uno de los miembros de la comisión de presupuesto, el doctor Le Bretón; pero este proyecto no ha sido sometido aún a la consideración del congreso; y el señor ministro, aquí presente, también me confirmó que estaban proyectando algo, pero aquí no ha llegado nada...

Discurso del diputado Araya

Luego habló el diputado Araya (P.), quien como en su discurso anterior, se manifestó contrario a los procedimientos de estudio seguidos hasta ahora para la confección del presupuesto.

Ocupóse de nuestro régimen rentístico, de nuestro comercio, hoy dificultado por la guerra europea, y agregó que el gobierno se resiste a la reforma de nuestros regímenes de renta.

Después de hacer otras consideraciones, el diputado Araya dejó la palabra para que repliquen el señor ministro, que lo hace muy brevemente y el señor Echagüe, que se ocupa con mayor extensión, dando algunas cifras sobre el producido de diversos renglones del cálculo de recursos. Termina diciendo que las tareas de la comisión no fueron de teorización, sino eminentemente prácticas.

La presidencia invitó a los diputados a pasar a cuarto intermedio.

INFORMACIONES DE ULTIMA HORA

Servicio Telegráfico del Exterior

PORTUGAL

Elogio a Ramalho Ortiga

(Servicio telegráfico exclusivo)

LISBOA, diciembre 22. — En la reunión celebrada por los presidentes de las asociaciones pedagógicas, se resolvió tributar un homenaje a Romalho Ortiga, y publicar un folleto en su elogio.

La prisión del conde de Cuba

(Servicio telegráfico exclusivo)

LISBOA, diciembre 22. — Sin que se sepa fijamente a qué obedece, se ha dictado auto de prisión contra el conde Cuba.

Este fué detenido por la policía y encarcelado.

La detención de este personaje ha causado sensación.

PROYECTOS DEL GOBIERNO

(De nuestro servicio exclusivo)

LISBOA, diciembre 22 — Anuncian que el gobierno tiene en estudio proyectos importantes.

Entre éstos figuran la modificación de la ley del registro civil y varias otras que afectan a asuntos comerciales que beneficiarán los intimos generales de Portugal.

EL ESTADO DE Mme. SARAH BERNHARDT

(Servicio telegráfico exclusivo)

PARIS, diciembre 22 — (4 p. m.) — El último boletín firmado por los médicos que asisten a Mme. Sarah Bernhardt, establece que el estado de la paciente es desesperado y hace prever que la muerte se producirá de un momento a otro.

El general Von Emmich

Su fallecimiento en Hannover

NUEVA YORK, diciembre 22. — Telegrafían de Hannover que falleció el general alemán von Emmich, que tuvo importante participación en la actual guerra.

MEJICO

RENDICION DE VILLA

DESORDENES EN JUAREZ

NUEVA YORK, 22. — Despachos recibidos de El Paso comunican que en ciudad Juárez han firmado la rendición contra generales villistas sobre la base de que se les concederá amnistía.

De la misma procedencia, pero con carácter oficial, nos informan que el general Villa entregó su dimisión, bajo la promesa de que el general Carranza, actual presidente, no permanecería en el cargo más de 40 días.

Se da como interviniendo en esta negociación al general en jefe de las tropas del gobierno.

—En Juárez, hoy ha sido apedreado un tranvía que cruzaba el puente internacional por una turba compuesta de más de cien individuos, los que asaltaron a los pasajeros, despojándolos de sus carteras; no contentos con esto saquearon algunos negocios de esta ciudad.

EL CANAL DE PANAMA

SU CLAUSURA

NUEVA YORK, 22 — Se ha clausurado el canal a consecuencia de los continuos desmoronamientos que se vienen produciendo, y el último de que dimos cuenta ayer.

Excepción hecha de algunos yates y buques de pequeño calado, que deben pasar hoy con expresa autorización, no se habilitará éste hasta que la posibilidad de nuevos deslizamientos haya desaparecido.

CHILE

El señor Maurtúa — Declaraciones del senador Yáñez. — El general Vergara.—

SANTIAGO DE CHILE, diciembre 22. — Mañana se embarcará, de regreso a su patria, el político peruano señor Maurtúa.

Vuelve gratamente impresionado por las atenciones y el ambiente cordial que ha encontrado en Chile.

—Entrevistado en Arica el senador Yáñez, manifestó que en el Perú reina el mismo espíritu de cordialidad que en Chile. Agregó que sus impresiones particulares no pueden ser halagadoras.

Ha sido acogida favorablemente en el ejército la designación del general Vergara para desempeñar el cargo de ministro de Guerra.

Secretario y edecanes del presidente Sanfuentes. — Programa del nuevo ministerio.

SANTIAGO DE CHILE, 22. — Anúnciase que serán designados secretario privado del señor Sanfuentes el señor Enrique Sanfuentes Correa, y edecanes los tenientes coroneles Luis Larraín, Alejandro Villalobos y Benjamín Gutierrez, y capitán de corbeta Marshall.

—En los círculos políticos reina gran interés por conocer el programa político del nuevo ministerio y su situación parlamentaria.

La transmisión del mando. — Los embajadores extranjeros.

SANTIAGO DE CHILE, 22. — Se continúa haciendo grandes preparativos para la transmisión del mando presidencial.

Los embajadores extranjeros son objeto de grandes atenciones en los círculos oficiales. En el consejo de gabinete se acordó la forma en que había de realizarse la recepción oficial a las embajadas extranjeras. Esta tarde, a las tres y media, llegará al Palacio de la Moneda la embajada argentina. Las demás embajadas llegarán con cinco minutos de intervalo. Terminada la presentación de credenciales el presidente de la República, señor Barros Luco, les dirigirá la palabra. A última hora se resolvió que la revista militar en honor de las embajadas se efectúe en el parque Cousiño el 24 del mes en curso.

Los senadores aliancistas. — Resoluciones adoptadas — Comisión parlamentaria. — El programa del gobierno.

SANTIAGO DE CHILE, 22. — En la reunión de los senadores aliancistas para tratar la situación política, se adoptó el acuerdo de la mayoría aliancista del senado que determina apoyar sólo el ministerio donde esé representada.

El lunes se reunen para acordar el reconocimiento al ministerio de los señores Balmaceda Subercaseaux.

Los diputados aliancistas resolvieron marchar de acuerdo con la mayoría del senado.

Se designaron a los señores Ibáñez, Muñoz, Rodríguez, Malaquias, Concha para recibir el ministerio.

Se estima que es francamente aliancista.

—Los ministros terminaron la confección del programa; se leerá el viernes en la cámara de diputados y el lunes en el senado.

PERU

Las relaciones con Chile

LIMA, 22. — Las visitas cambiadas entre diplomáticos de estos países y la asunción del mando presidencial en Chile por el señor Sanfuentes parece que inicia una nueva etapa para el conflito pendiente entre los dos países, del que se cree ha llegado a la última faz, su solución definitiva.

El diario "La Verdad" de Paz, se ocupa en su edictorial de ayer de este asunto, haciendo los mejores augurios en este sentido.

BRASIL

La tentativa de los sargentos. — Un rumor. — La yerba mate en el ejército francés. — El calor. — El vapor "Río Branco". — Reunión de comerciantes.

RIO DE JANEIRO, 22. — El diario "Gazeta de Noticias" publica en su edición de esta mañana una noticia de última hora relacionada con la última intentona de los sargentos del ejército.

Dice el referido diario que supo esta madrugada que en la Villa Militar se había producido un hecho anormal y que demuestra que la disciplina de las tropas allí destacada se encuentra relajada.

Agrega, a título de rumor, que los soldados pertenecientes a la citada guarnición habían intentado impedir el embarco de los sargentos presos y que han sido enviados a la fortaleza de San Juan.

Esa nueva intentona habría fracasado, debido a la decidida actitud de los oficiales encargados de proceder a vigilar el citado embarco.

—La oficina de informaciones que mantiene el gobierno brasileño en París, ha telegrafiado al ministro de agricultura, Dr. José Bezerra, informándole de que el ministro de la guerra francés ha aceptado el ofrecimiento que le hiciera para experimentar en el ejército en combate el uso de la yerba mate, para lo cual le ha sido remitida una tonelada de éste producto.

Agrega el referido despacho, que el ministerio de agricultura se dirija a los estados brasileños interesados en este ensayo para que hagan una remesa gratuita de cinco a diez toneladas de yerba mate, con el propósito de hacer más amplio el ensayo.

El Dr. José Bezerra, atendiendo a esas indicaciones de la oficina en París, ha dado traslado del pedido a los gobernadores de los estados de Paraná y Santa Catalina, respectivamente, Dres. Alfonso Camargo y Felipe Schmidt.

—Esta mañana la temperatura era elevadísima. El calor promete ser muy fuerte.

—El ministro de relaciones exteriores, general Lauro Müller, ha iniciado las gestiones junto a la cancillería inglesa para obtener la liberación del buque brasileño "Río Branco" que ha sido detenido con un fuerte cargamento de café, por un crucero inglés.

—Hoy tiene lugar la gran reunión del comercio, para constituir la Liga encargada de trabajar para la abolición de la nueva ley de estampillado a los stocks de mercaderías.

La reunión promete ser agitadísima.

El comercio de los neutrales.—Una aclaración del gobierno brasileño

RIO DE JANEIRO, 22.—Debido a ciertas y repetidas afirmaciones publicadas por la prensa brasileña, referentes a concesiones hechas por el gobierno inglés al comercio internacional de otros países, el ministro de relaciones exteriores, general Lauro Müller, ha enviado a los diarios una comunicación, conteniendo en síntesis la respuesta que le ha sido dada por el ministro del Brasil en Londres a la consulta que sobre las mismas informaciones le hiciera el canciller.

El telegrama del ministro en Londres, dice que no le consta que hasta el presente el gobierno británico haya hecho concesiones en favor de mercaderías o de la navegación de los países neutrales que no hayan sido hechas también al Brasil.

Esa notificación coloca en sus debidos términos las informaciones periodísticas que dieron motivo al pedido de aclaración de la cancillería brasileña a su representante en la Gran Bretaña.

URUGUAY

El Presidente. — El vapor "Hudson". — Demostración al general Dellepiane. — La inscripción cívica. — La carrera internacional. — Movimiento de buques. — El tiempo.

MONTEVIDEO, 22. — El Presidente continúa enfermo.

—Anuncian de Río de Janeiro que llegó a ese puerto el vapor inglés "Hudson" que se decía hundido.

—El Centro Militar y Naval prepara una demostración al general Dellepiane nuestro huesped desde hace varios días.

—El domingo próximo terminará la prórroga para la inscripción cívica. En Montevideo se cerrará la inscripción con cuarenta mil inscripciones nuevas.

—Llegó el "Infanta Isabel". Saldrá esta noche para esa.

—Acaba de terminarse el handicap del Gran Premio Internacional y Villanueva en la siguiente forma: Last Reason, 63 kilos; Mustafá, 62; Evoé, 61; Dreadnought, 60; Duc de Fleury, 58; Ricaurte, 56; Calambour, 55; Verona, 53; Facundo III, 51; Solis, 50; Campesino, 50; Rotterdam, 47; Belkiss, 47; Zoila, 47; Old Man, 47; Polavieja, 47; Taft, 47, y Esclava, 47. Premio Benito Villanueva: Last Reason, 62 kilos; Mustafá, 61; Evoé, 60; Dreadnought, 59; Duc de Fleury, 57; Ricaurte, 55; Calambour, 54; Verona, 52; Facundo III, 50, Wotan, 58; Solis, 49; Campesino, 49; Rolando, 45; Rotterdam, 46; General Booth, 45; Cracker, 45; Arazati, 45; Wapper, 45; Esclava, 45; Carrasco, 45; Zoila, 45; Doctor Visca, 45; Belkiss, 45; Polavieja, 45; Carpanetto, 45, y Old Man, 45. En sesión especial de esta mañana, la comisión del Jockey Club resolvió dar por llenado el premio Buenos Aires con las siguientes inscripciones: Cracker, Retiro, Sam Lamgford, Wapper, General Booth, Arazati, Doctor Visca, Rolando, Polavieja, Blast.

—Llegó el transporte inglés "Edinburg Castle".

—Tiempo caluroso.

—Hace varios días que un transporte de guerra ingls ejerce severa vigilancia haciendo crucero desde el sur de Recalada al sur de la isla de Flores, con objeto, según parece, de tomar un vapor que debe salir de esa por momentos. Además, a unas 10 millas al sur de nombrado pontón se halla fondeado un vapor carbonero de nacionalidad inglesa. Estos datos han sido suministrados por capitanes de buques llegados a Montevideo.

SARAH BERNHARDT

Cuya gravedad anuncian los telegramas

CAMARA DE DIPUTADOS

Preside la sesión el señor Carbó.

El diputado Justo mociona para que se trate la ley general de gastos en vez de las leyes impositivas.

Continúa la sesión.

Doctores Saguier, Gallo y Alvear

DE REGRESO

ROSARIO, diciembre 22 — Despedidos por numeroso público ausentáronse a la una de la tarde por estación Sunchales los diputados Alvear, Saguier y Gallo.

Llegarán a ésa a las seis de la tarde.

Conferencia Moyano-Borda

Sobre el proyecto de vialidad presentado por el diputado Borda en la cámara de diputados, conferenciaron esta tarde el autor del proyecto y el ministro Moyano.

EL MILLON

Día de agitación y de expectativa será el de mañana. La ilusión y la esperanza prestigiarán su advenimiento, así como en su declinar arrastrará consigo infinitos desengaños...

Se sorteará el millón de la clásica lotería de Navidad.

Adoradores fervientes, tan incondicionales, tan fieles, que, todos los años se disputan con vehemencia, sin protestar por el agio de los especuladores, los fascinantes billetes que dan entrada al templo de la fortuna.

No siempre, sin embargo, el mágico premio trae consigo la felicidad. En 1910, uno de los favorecidos por la suerte con un décimo del número 4949, perdió la razón, trastornada por la impresión demasiado fuerte de saberse rico de la noche a la mañana. Aquel infortunado, al día siguiente del sorteo, se introdujo en la iglesia de San Ignacio, próxima a la administración de la lotería, y pretendió matar al sacerdote que oficiaba misa, amenazándolo con un revólver.

Hay otras anécdotas curiosas relacionadas con la lotería del millón.

En 1911, primer año en que se vendieron billetes en la administración de la lotería para combatir el agio de los agencieros, el número favorecido, 26.926, fué vendido a un maestro de escuela cuyo nombre no se recuerda. En la administración vendiéronle el billete bajo promesa de que no especularía con él, como se hizo con todos los solicitantes, pero el maestro lo vendió luego en un negocio de lustrabotas, ganando 20 pesos de comisión, sin quedarse siquiera con un décimo. Es de imaginar la desesperación de aquel buen hombre al saber que había tocado una fortuna por un plato de lentejas.

En 1899 fué favorecido por uno de los décimos del 6572 un lechero de los que, en aquella época, recorrían el municipio con sus vacas, costumbre desaparecida. El afortunado vasco supo la noticia en la calle, y entusiasmado, sin esperar más, dió unos lazazos a las vacas, que huyeron sorprendidas de aquella inesperada libertad.

Respecto a quien sacó el millón en 1908 con el número 23.297, reina hasta hoy un profundo misterio. No se supo el nombre de su poseedor. El billete fué cobrado en consignación por el Banco de Italia y Río de la Plata, guardando la mayor reserva, lo que dió lugar a las más variadas conjeturas.

Se recuerda el nombre de algunos de los afortunados que fueron favorecidos por el millón íntegro. El señor Christophersen lo sacó en 1900, número 16.122; en 1903 fué el agraciado el señor Billinghurst, corredor de bolsa, que tenía el billete 16.546; en 1914, el señor Echeverry, conocido hombre de negocios que compró el número 14.911 en el local de la Bolsa de cereales un día que había hecho un buen negocio; en 1912 le tocó en suerte el 7872 a un señor Garré, estanciero de Pehuajó que halló la fortuna en una modesta agencia de la calle Paraguay.

El señor Junge, prosecretario de la gerencia de la administración de la lotería, que nos contó estas anécdotas, nos facilitó gentilmente algunos datos sobre la institución del premio del millón.

El primer sorteo tuvo lugar en 1897, y salió premiado el número 5202. Ese año la lotería constó de 20 millares y fué el único en que no hubo agio. Quedó en la administración un sobrante de billetes, lo que hizo que se disminuyeran los sobrantes al otro año.

Los números premiados en los sorteos hasta la fecha han sido los siguientes: 1898, 3671, jugáronse 16 millares; 189, 6572, jugáronse 18 millares; 1900, 16.122, 18 millares; 1901, 14917, 16 millares; 1902, 11.590, 16 millares; 1903 16.546, 16 millares; 1904, 14.941, 20 millares; 1905, 10.707, 20 millares; 1906, 3689, 20 millares; 1907, 4895, 22 millares; 1908, 23.297, 24 millares; 1909, 20.233, 27 millares; 1910, 4949, 27 millares; 1911, 26.926, 28 millares; 1912, 7872, 30 millares; 1913, 4911, 32 millares; 1914, 23.206, 32 millares.

Como dato para los cabulistas, abundantes en ocasiones como ésta, apuntamos los siguientes detalles: el número del millón ha terminado en 0 una vez; en 1 tres veces; en 2 cuatro veces; en 3 una vez; en 5 una; en 6 tres; en 7 tres, y en 9 dos. Las terminaciones 4 y 8 quedan vírgenes aún.

¿Resultarán favorecidas este año? Inquietante misterio, como lo es todo el número que, como una emocionante sorpresa, ha de llevar mañana, quizá, a que ignorado favorito el áureo regalo dé una riqueza fascinante.

Sociedad Nacional de productores

LA REUNION DE ESTA MAÑANA

Tuvo lugar esta mañana, a las 10, en uno de los salones de la sección mercados, la reunión que estaba anunciada para nombrar la comisión de la Sociedad Nacional de Productores. Asistió una numerosa concurrencia, y el señor ministro de agricultura abrió el acto para hacer saber que el gobierno nacional concurrirá con 50.000 pesos moneda nacional al mejor logro de esta feliz iniciativa, que evitará que intervengan en la venta intermediarios que reducen las utilidades de los productores y encarecen los artículos al consumidor.

Esta tarde volverán a reunirse en el despacho del ministro de agricultura, para dejar definitivamente nombrada la comisión directiva que ha de representar a la sociedad.

GUERRA Y MARINA

Oficiales de reserva

Continuó esta mañana la presentación de los estudiantes que se incorporan al ejército como aspirantes a oficiales de reserva, a fin de efectuar el período reglamentario de tres meses de instrucción.

La presentación de los nuevos conscriptos ha sido poco numerosa porque la mayoría esperan hacerlo el último día del plazo acordado, o sea el 26 del corriente.

Licenciamiento de conscriptos

Por un decreto formulado por el departamento de guerra, que será firmado por el presidente de la república de un momento a otro, serán licenciados el 30 por ciento de los conscriptos del ejército de la clase de 1894, que procedan de las regiones agrícolas del país.

Se dará preferencia en el licenciamiento a los conscriptos de oficio agricultores y artesanos.

Mundo Comercial

BOLSA DE COMERCIO

Segunda rueda

Cédula hipotecaria argentina, de 6 o o (antigua emisión), para diciembre 23: 79.000 a 91.

Id para fin de mes: 150.000 a 91.

Id para Enero 31: 50.000 a 88.

Cédula hipotecaria argentina, primera serie (nueva emisión), para diciembre 23: 10.000 a 88, 14.500 a 88.10; total, 24.500.

Cédulas nacionales de la serie H, para diciembre 23: 3.000 a 99.50.

Banco de Galicia, para diciembre 23: 80 a 60.

BOLSA DE MONTEVIDEO

MONTEVIDEO, 22. — Los títulos de la Bolsa cerraron en la segunda rueda a los tipos siguientes:

Deuda Consolidada, 56.10.

Empréstito de Conversión, 78.20.

Vales del Tesoro, 94.70.

Títulos Hipotecarios L., 84.50.

Id. P., 83.

Id. Q., 82.90.

Cambios sobre París: Cable, 6.02; cheque, 6.04. Los demás invariables.

Se gira sobre Buenos Aires de 1 a 1 3/4 o o. Se toma a 2 1/8 o/o.

BOLSA DE CEREALES DEL ROSARIO

Cotizaciones oficiales

Trigo viejo (79 kg.)	$	10.—
Id id (78 g.)	"	s c.
Id nuevo (79 kg.) ent. Enero 25	"	s c.
Id id (78 g.) entrega Enero 25	"	9.10
Lino nuevo	"	11.80
Id viejo	"	11.40
Maíz	"	4.77 1/2

NOTAS POLICIALES

Accidentes diversos

En la calle Córdoba, frente al número 3210, un automóvil cuyo número se ignora, atropelló al muchacho Nicolás Ingracio en momentos que cruzaba la calzada, produciéndole lesiones de escasa gravedad en las piernas. Este fué llevado al hospital de clínicas para su curación.

—En la Avenida de Mayo, frente al número 1008, el conductor del auto de alquiler número 1536, Ricardo Pérez, atropelló al ciclista Armando Fonseca.

Del atropello resultó Fonseca ileso, pero no así la máquina que ocupaba, que quedó semideshecha.

Intervino en el hecho la comisaría 4a